# VAPAUS

Canadan suomalaisten itsenäinen työväenlehti — Perustettu vuonna 1917 — Ilmestyy tiistaisin, torstaisin ja lauantaisin

No. 2 — 1950 — Vol. XXXIII vk. — Lauantaina, tammik. 7 p. — Saturday, Jan. 7

Mrs. Eugenie Anderson, Yhdysvaltain ensimmäinen naislähettiläs, vastaa suosionosoituksiin, joita hän sai saapuessaan Kööpenhaminaan suorittamaan diplomaattitehtäviään. Mrs. Anderson esitti valtakirjansa Tanskan kuninkaalle Christianborgin linnassa.

# Britannia tunnustanut Pekingin hallituksen

## Truman sanoo, ettei Yhdysvallat sekaannu sotavoimineen Kiinan sotaan Chiangin hallituksen pelastamiseksi

**Lontoo. — Ulkoministeriö ilmoitti perjantaina, että Britannia on tunnustanut Pekingin hallituksen Kiinan 450-miljoonaisen kansan lailliseksi hallitukseksi.**

**Lontoo. — Reuterin uutisen mukaan Britannia katkaisi torstai-iltana suhteet Chiang Kai-shekin hallituksen kanssa, ja sen odotettiin heti automaattisesti tunnustavan Kiinan kansanhallituksen.**

**Britannia on järjestyksessä neljäs ei-kommunistinen maa, joka tunnustaa Kiinan kansanhallituksen. Burma, Intia ja Pakistan tunnustivat sen jo aikaisemmin.**

**Diplomaattipiirit sanoivat Britannian ilmoittaneen jo ennakolta commonwealthin maiden hallituksille ja Yhdysvalloille, että se on päättänyt tunnustaa Kiinan kansanhallituksen.**

Britannialla on huomattavia kauppa- ja muita etuja Kiinassa, mutta eräät viranomaiset ovat yrittäneet väheksyä sitä seikkaa. He ovat selittäneet, ettei voiteta mitään boikottaamalla jatkuvasti sellaista hallitusta, joka hallitsee laajaa aluetta ja suurta kansaa.

Chiangin hallituksen lähettiläs tri Cheng Tien-hsi kävi torstai-iltana ulkoministeriössä ja keskusteli siellä valtioministeri McNeilin kanssa tunnin verran. Valtioministerin ja Chiangin lähettilään välisestä keskustelusta ei annettu lähempiä tietoja, mutta otaksuttiin, että Chiangin lähettiläälle ilmoitettiin Britannian päättäneen katkaista diplomaattiset suhteet Chiangin hallitukseen.

Chiangin lähettiläs lupasi antaa lausunnon perjantaina ja myös ulkoministeriön odotettiin antavan virallisen tiedoituksen perjantaina.

Valtioministeri McNeil on v.t. ulkoministeri sillä aikaa, kun ulkoministeri Bevin on commonwealthin konferenssissa Colombossa, Ceylonissa.

**Ottawa. — Viralliset piirit sanoivat, ettei Kiinan kommunistien hallituksen tunnustaminen Britannian taholta ole mikään erikoisen yllättävä tapaus, mutta se ei saata Canadaa muuttamaan päätöstään, että Kiinan kansanhallituksen tunnustamista viivytetään ainakin Colombon konferenssin päättymisen jälkeiseen aikaan.**

**Social Creditin johtaja Solon Low sanoi, että Canadan pitäisi kieltäytyä tunnustamasta Kiinan kommunistien hallitusta ja sen sijaan avustaa Chiangin mätää hallitusta Formosassa lähettämällä sille tarvikkeita. Low sanoi, että "Kiinan kansanhallituksen tunnustaminen olisi vielä pahempaa rauhoittamista kuin mitä oli Hitlerin rauhoittaminen Mynchenin päivinä".**

Kiinan kansantasavallan presidentti Mao Tse-tung.

Washington. — Presidentti Truman sanoi torstaina, ettei Yhdysvallat ryhdy sotavoimin pelastamaan Formosaa Kiinan kommunisteilta, ja ettei Chiangin hallitus voi odottaa saavansa Yhdysvalloilta muuta kuin taloudellista apua.

Trumanin lausunto aiheutti heti ankaran kiistan kongressissa, missä kaikkein kiihkeimmät piirit vaativat Yhdysvaltoja menemään heti suinpäin sotaan Chiangin hallituksen puolesta.

Truman sanoi, ettei Yhdysvaltain hallitus aio sekaantua Kiinan sisällissotaan ja ettei Chiangin hallitukselle anneta sotilaallista apua, eikä "sotilaallisia neuvojakaan".

Täällä sanottiin, että Yhdysvaltain asevoimien päälliköt ovat tahtoneet lähettää "sotilasvaltuuskunnan" Formosaan, mutta valtiosihteeri Acheson on vastustanut sitä. Puolustussihteeri Johnsonin ja kenraali MacArthurin sanottiin myös kannattavan positiivisia toimenpiteitä Chiangin hallituksen avustamiseksi.

Acheson sanoi, että politiikasta on annettava selostus nyt, koska kotimaassa ja ulkomailla "on tullut hämminkiä Yhdysvaltain hallituksen aikomusten suhteen". Acheson myönsi joutuneensa erimielisyyksiin puolustussihteeri Johnsonin kanssa, mutta ne ovat vain vähäisiä ja koskevat sotilaallisia sekä poliittisia tekijöitä.

Acheson sanoi lisäksi, että mikäli hän tietää, eivät hallituksen vastuunalaiset viranomaiset tai sotapäälliköt ole koskaan olleet sitä mieltä, että Yhdysvaltain pitäisi sotavoimineen ryhtyä puolustamaan Formosaa.

# Lentoliikenneriita on yhä selvittämättä

## Kahden "ystävällisen hallituksen" tekemää sopimusta ei voida panna sen vuoksi kokonaan täytäntöön vielä pitkään aikaan

Ottawa. — Canadan ja Yhdysvaltain lentoliikennesopimuksesta aiheutunut riitakysymys on edelleen ratkaisematta, joten tuota sopimusta ei panna täydellisesti täytäntöön vielä pitkään aikaan. Riitakysymys johtuu yhdestä lentoliikennereitistä. Sopimuksen mukaan piti Trans-Canada Air Lines yhtiön saada ruveta liikennöimään Montrealin ja New Yorkin reitillä, mutta yhdysvaltalainen Colonial Airlines on estänyt sen estetucmioin ja muunlaisin oikeustoimenpitein.

Viranomaisten taholta on vihjailtu nyt, ettei Canadan taholta ryhdytä mihinkään enempiin toimenpiteisiin ennenkuin Montrealin ja New Yorkin lentoliikennereittiä koskeva riitakysymys on jotenkin selvitetty.

Sopimuksen mukaan tekivät molemmat maat toisilleen myönnytyksiä. Kumpikin maa on oikeutettu päättämään siitä mitkä lentofirmat saavat käyttää hyväksi niitä myönnytyksiä. Lentofirmain on vain pyydettävä asianmukaiset liikennöimisluvat kummankin maan asianomaisilta virastoilta, nimittäin siviililentolautakunnalta, Yhdysvalloissa ja ilmatransporttilautakunnalta Canadassa.

Sopimus on ollut voimassa viime kesäkuun 4 päivästä saakka, mutta liikennöimislupia on annettu vain kolmannes siitä mitä niitä pitäisi sopimuksen mukaan antaa.

Canadan pitäisi saada liikennöidä kolmella reitillä Yhdysvaltain alueella, mutta vain Canadian Pacific Airlines on saanut tähän mennessä luvan käyttää San Franciscon lentokenttää välilaskuja tehtäessä Australian matkalla. Trans-Canada Air Lines anomus, että se saisi harjoittaa lentoliikennettä Floridan kautta Carribean alueelle, on edelleen Yhdysvaltain lautakunnan käsiteltävänä, ja TCA on estetty liikennöimästä Montrealin ja New Yorkin reitillä.

Canadan taholta tehtiin Yhdysvalloille myönnytyksiä kuudessa tapauksessa. Kolme yhdysvaltalaista firmaa saa käyttää Ganderin lentokenttää Newfoundlandissa. Kaksi firmaa on saanut jo vakituisen luvan ja kolmas firma tilapäisen luvan.

Kaksi yhdysvaltalaista firmaa on pyytänyt liikennöimislupaa Edmontonin kautta suuntautuvilla lentoreiteillä, mutta ne eivät ole vielä saaneet lupaa. Yhdysvaltain taholta ei ole vielä nimitetty firmaa, joka ryhtyisi liikennöimään New Yorkin ja Toronton reitillä.

# Formosan saaresta amerikkalaisten hyökkäyssotatukikohta

## Pekingin uutisessa sanotaan Yhdysvaltain tehneen sitä varten salaisen oppimuksen kuomintangin kanssa

**Moskova. — Neuvostoliiton sanomalehdet julkaisivat torstaina Pekingin uutisen, jossa sanotaan Yhdysvaltain tehneen kuomintangin kanssa salaisen sopimuksen sitä varten, että Formosasta tehtäisiin amerikkalaisten tukikohta Kiinan mannermaalle tehtävää hyökkäystä varten Aasian kansoja vastaan käytävässä taistelussa.**

Uutisessa kerrotaan yksityiskohtaisesti Yhdysvaltain ja Chiangin hallituksen välisestä sopimuksesta. Sen sanotaan mm. edellyttävän sitä, että jos ei kuomintang voi estää Kiinan kansantasavallan etenemistä, niin Yhdysvallat miehittää siinä tapauksessa Formosan ja oikeuttaa sen toimenpiteen semmoisella tekosyyllä, että "siirretään YK:lle kysymys Formosan asettamisesta trustiisin alaiseksi".

Neuvostoliiton hallitus on jo tehnyt kaikille selväksi sen, että venäläisten näkökohdan mukaan kuuluu Formosa kiistattomasti Kiinalle samoin kuin Tibettikin, ja Pekingin hallituksella on täydellinen oikeus hallita niitä, koska se on ainoa laillinen kiinalainen hallitus.

Neuvostoliiton näkökohdan mukaan ei kuomintangilla ole mitään laillista asemaa. Pekingin hallituksella on kaikki hallitusoikeudet Kiinan alueilla ja sitä paitsi sille kuuluvat kaikki ne sopimusoikeudet, mitkä olivat aikaisemmin kuomintangin hallituksella.

# Hajoittajat hyökkäävät edelleen sähkötyöläisten uniota vastaan

## CCF:n johtaja Jolliffe ajanut hajoittajien asiaa työsuhdelautakunnassa, missä hajoittajaklikin yksi pomomies istuu työväestön edustajana

Toronto. — Ontarion työsuhdelautakunta käsitteli keskiviikkona CCL:n oikeistojohtajien muodostaman hajoitusunion anomusta, että se hyväksyttäisiin sähkötyöläisten union tilalle edustamaan Canadian General Electric Co:n Peterboroughin tehtaan 3,000 työläistä.

Sähkötyöläisten union lakimies C. L. Dubin vastusti tarmokkaasti hajoitusunion anomusta ja asetti kyseelliseksi sen, että onko lautakunnan jäsen Dave Archer pätevä istumaan lautakunnassa tätä asiaa käsiteltäessä, koska Archer on puolueellinen tässä asiassa. Hän on Toronton Labor Councilin sihteeri ja on tehnyt itsensä jääviksi käsittelemään tätä asiaa osallistumalla avoimesti kampanjaan sähkötyöläisten uniota vastaan. Dubin näytti julisteita, joita on jaettu yhtiön työläisille Toronton mr. Archerin avustamana.

Lautakunnan puheenjohtaja P. M. Draper hylkäsi Dubinin vastalauseen ja sanoi, ettei lautakunnalla ole mitään varajäsentä, ja "ettei voida hylätä työläisten ja työväestön edustuksen tasapainoa lautakunnassa".

CCF:n johtaja E. B. Jolliffe ajoi hajoittajien asiaa. Hän esitti lautakunnalle 1,628 jäsenkorttia yrittäen todistaa, että hajoitusunio edustaa työläisten enemmistöä. Sähkötyöläisten union lakimies Dubin väitti, ettei Jolliffen esittämät jäsenkortit ole mitään, koska ne ovat CCL:n jäsenkortteja. Hän sanoi, että kortit tässä asiassa ovat kaikkea muuta kuin hylkäämään anomuksen tällä perusteella.

Jolliffe väitti, että jäsenkortteihin on pantu IUE:n leima ja että ne merkitsevät, että kortin allekirjoittajat tiesivät niiden tarkoittavan CIO:n union jäsenkortteja. Hän ei maininnut lähemmin sitä, että onko leimattu ennen kuin niihin oli kirjoitettu, vaiko vasta sen jälkeen.

Mr. Dubin esitti 1,312 sellaisten työläisten allekirjoittamaa korttia, jotka eivät ole yhtyneet hajoitusunioon. Hän ehdotti, että lautakunta tarkistaisi kortit, koska on mahdollista, että lautakuntaa on yritetty pettää. Jolliffe suostui siihen, mutta protestoi ankarasti sellaista puhetta, että petosta olisi yritetty.

Lautakunnan puheenjohtaja sanoi, että lautakunta tarkistaa kortit ja ryhtyy käsittelemään tätä asiaa uudelleen siinä tapauksessa jos se havaitsee jotakin sopimatonta tapahtuneen. Lautakunta lykkäsi samalla tuonnemmaksi päätöksen antamisen tässä asiassa, hyväksymättä tai hylkäämättä vielä hajoitusunion anomusta.

# Virkamiehet vaativat taas palkanlisäystä

Ottawa. — Liittovaltion virkamiehet ja virastotyöläiset vaativat jälleen palkankorotusta sillä perusteella, etteivät heille viimeksi annetut palkanlisäykset olleet riittävän suuria.

Canadan virkamiesliiton 19. vuosikokous pidetään tämän kuun alkana Torontossa. Kokousta varten on jätetty 285 päätöslauselmaa, joista kolmessakymmenessä käsitellään palkkakysymystä.

Päätöslauselmia on esittänyt liiton 36 osastoa.

Virkamiehet vaativat yleistä palkanlisäystä elinkustannusten kohoamisen ja dollarin devalvoinnin takia. He sanovat, ettei heidän palkkojaan lisätty riittävästi kahdessa viimeksi toimitetussa palkkojen tarkistuksessa, ja ettei virkamiesten palkat ole todellisuudessa maksettavien palkkojen tasalla.

Eräs itä-canadalainen ryhmä vaatii palkkakorvausta perheellisille virkamiehille. Länsirannikon ryhmä vaatii, että lain mukaiset palkanlisäykset on palautettava "alkuperäiseen realiarvoonsa", kun niiden todellinen arvo on alentunut korkean tuloveron ja elinkustannusten takia. Manitoban ryhmä esittää, että kaikkien virkamiesten ja virastotyöläisten palkkoja korotettaisiin samanmukaisesti 180 dollarilla vuodessa.

Eräs osasto esittää, että yötyöstä olisi maksettava ylipalkkaa ja että konekirjoittajat asetettaisiin ylempään palkkaluokkaan, kuin missä he ovat nykyään. Noin 30 päätöslauselmassa esitetään yleistä työviikkoa lyhennettäväksi nykyisestä 5½ päivästä.

# Dominionin ja maakuntien konferenssi

Ottawa. — Kabinetin alakomitea on tehnyt valmisteluja ensi tiistaina alkavaa dominionin ja maakuntien perustuslakikonferenssia varten.

Komiteaa johtaa oikeusministeri Garson ja siihen kuuluvat lisäksi puolustusministeri Claxton, terveysministeri Martin, valtiosihteeri Bradley ja valtion asianajaja Lapointe.

Konferenssia varten on laadittu suunnitelmia, mutta työjärjestyksestä päätetään vasta konferenssissa.

Konferenssi alkaa ensi tiistaina kello 11.30 aamulla, ja pääministeri St. Laurent toimii sen puheenjohtajana. Lehtimiesten ja yleisön sallitaan olla läsnä avajaisistunnossa, mutta edustajat päättävät sitten siitä ovatko muut istunnot julkisia vai suljettuja.

Konferenssi pidetään pääasiassa perustuslakikysymysten käsittelyä varten, mutta monien muidenkin tärkeiden kysymysten odotetaan tulevan esille myös.

Konferenssiin odotetaan tulevan noin 70 edustajaa, mutta ei vielä ole mitään tietoa siitä miten kauan se kestää. Eräät henkilöt arvelevat sen kestävän viisi päivää ja toiset viikon.

# Canadassa ei ole mitään puutetta kivihiilestä

## Vaikka CNR:n johto esittää sellaisen tekosyyn supistaessaan junapalvelua

Montreal. — CNR:n uusi presidentti Donald Gordon on sanonut, että rautatieyhtiöllä ole vieläkään riittävästi kivihiiltä, ja se tilanne mikä pakotti yhtiön supistamaan matkustajajunaliikennettä, jatkuu edelleen.

Mr. Gordon sanoi kivihiilen saantimahdollisuuksien riippuvan Yhdysvaltain kivihiilitilanteesta.

Varsinkin itäiset maakunnat ovat protestoineet sen johdosta, että matkustajaliikennettä supistetaan.

Quebec. — Quebecin kauppakamari on lähettänyt CNR:n presidentille Donald Gordonille sähkeen, jossa sanotaan, että "CNR:n pitäisi kyetä saamaan kivihiiltä koska CPR-yhtiökin saa sitä".

Halifax. — Nova Scotian kaivosministerin apulainen J. P. Messervey sanoo, että Nova Scotian kaivokset voisivat toimittaa enemmän kivihiiltä CNR-yhtiölle, jos niille jätettäisiin tilauksia.

Maakunnan kaivosdepartmentti tarkisti tämän maakunnan hiilitilanteen, kun CNR ilmoitti, että se supistaa matkustajajunapalvelua 25 pros. hiilivarastojen vähyyden takia.

Kaivosministeri Patterson sanoi, että CNR:n "horjuva hiilenostopolitiikka" on vakavasti haitannut Nova Scotian kaivosten tuotantoa, vaikka se on elintärkeä koko Canadan taloudelle.

## Kommunisteja vapautetaan Kreikassa

Atena. — "Yleisen järjestyksen ministeri" Rentis on määrännyt vapauttamaan 1,369 kommunistia Makronisosin keskitysleiristä. Rentis sanoi näiden vapauttamisen johtuvan "hallituksen armahduspolitiikasta ja uudelleen valistamisesta, jota sovelletaan nyt kommunististen sissien tappion jälkeen".

Sydney, Austraria. — Tuhansia lampaita, kenguruja ja villisikoja on palanut kuoliaaksi metsä ja kulopaloissa New South Walesin valtioissa. Kengurut ja muut villieläimet ovat suurin joukoin etsineet turvaa kotieläimiä varten kaivetuista vesikuopista, eikä niitä ole voitu karkoittaa pois sieltä.

## Poliisit kaapanneet työttömien julisteita

Toronto. — Poliisit kaappasivat keskiviikkona julisteita, joita työttömien järjestön jäsenet jakelivat 1 Scott Missionissa Spadina Avenuen varrella. Miehet pakenivat poliisien saapuessa, eikä heitä saatu kiinni.

"Subversiivivataisen" poliisiosaston päällikkö etsiväkersantti Mann sanoi, että julisteessa käsiteltiin edellisellä viikolla mielenosoituksen yhteydessä toimeenpantuja pidätyksiä.

## Kabaretit suljettu itä-Saksassa

Berlin. — Itä-Saksan Mecklenburgin provinssin hallitus on sulkenut kaikki kabaretit ja varieteteatterit sen vuoksi, että ne ovat kapitalistisen järjestelmän peruja, tiedotti länsi-Saksan uutistoimisto DPA.

# VIIME TIEDOT

**Colombo. — Ceylon on katkaissut diplomaattiset suhteet Chiangin hallituksen kanssa ja tunnustanut Kiinan kansanhallituksen.**

**Oslo. — Norja on tunnustanut Kiinan kansanhallituksen. Norjan konsuli Shanghaissa on määrätty ottamaan yhteys Pekingin hallitukseen diplomaattisten suhteiden järjestämistä varten.**

**Kööpenhamina. — Tanskan hallituksen ilmoitetaan päättäneen tunnustaa Kiinan kansanhallituksen.**

**Ottawa. — Canadan hallitus on lähettänyt Unkarille ja Rumanialle nootit, vaatien näitä maita nimittämään edustajat kansainväliseen komissioon joka ryhtyy toimittamaan tutkimuksia todetakseen sen, että "ovatko Unkari ja Rumania rikkoneet rauhansopimuksia", kuten Canada syyttää.**

**Washington. — Kiinan kansanhallituksen tunnustaminen Britannian taholta on aiheuttanut närkästystä kongressin piireissä. Chiangin hallituksen tukijat vaativat, että Yhdysvaltain on ryhdyttävä sen vuoksi kostotoimenpiteisiin Britanniaa vastaan kieltämällä siltä marshallavustus. He sanovat, että Marshallin suunnitelman ainoa tarkoitus on kommunismia vastustaminen, joten se on kiellettävä Britannialta, koska se tunnustaa kommunistien hallituksen.**

**Sydney, Australia. — Liikenne on halvaantunut Sydneyn satamassa. Noin 6,000 miestä on poissa työstä työriidan takia. Lakko saattaa levitä myös muihin satamiin kaikkialla Australiassa.**

**Cranbrook, B. C. — Fassifornessa täällä viisi mailia länteen, oli eilen junarikko, missä kaksi junamiestä sai surmansa ja yhdeksän muuta henkilöä sai vammoja. Eräs CPR:n myöhästynyt matkustajajuna ajoi sivuraiteella seisovaa rahtijunaa päin, jolloin molemmat veturit vaurioituivat pahasti ja useita vaunuja suistui pois raiteilta. Rata saatiin raivatuksi auki iltaan mennessä. Onnettomuuden sanottiin johtuneen siitä, että vaihde oli jäänyt auki.**

# Sovintolautakunnat käsittelemään palkkavaatimuksia

Montreal. — Sovintolautakunta ryhtyy täällä ensi maanantaina käsittelemään rautatietyöläisten kansainvälisten veljesliittojen palkka- ja työehtovaatimuksia. Ne vaativat tuntipalkkojen korottamista 20 prosentilla ja 40-tuntisen työviikon käytäntöön ottamista nykyisen 44-tuntisen työviikon asemesta.

Toinen sovintolautakunta ryhtyy myöhemmin ensi viikolla käsittelemään rautatieläisten canadalaisen veljesliiton vaatimuksia, jotka ovat suunnilleen samanlaiset kuin kansainvälisten veljesliittojen vaatimukset.

Jos näihin vaatimuksiin suostutaan, niin se aiheuttaa rautatieyhtiöille arvion mukaan $84,147,000 lisää palkkamenoja vuodessa.

Asianosaiset rautatieyhtiöt ovat CNR ja sen alayhtiöt, CPR ja sen alayhtiöt, Ontario Northland Railway ja Toronto, Hamilton and Buffalo Railway.

# Kreikan hallitus kaatunut sisäisten riitojen takia

## Politiikot ja sotaherrat riitelevät siitä kenelle kuuluu kunnia ihmisteurastuksesta

Atena. — Kreikan hallitus kaatui torstaina sisäisten erimielisyyksien takia. Samanaikaisesti Kreikan armeijan kaksi ylintä päällikköä erosi poliittisia ja sotilaallisia asioita koskevien riitojen seurauksena.

Liberaalien ja rojalistien kesken tuli riita siitä milloin toimitetaan v. 1950 parlamenttivaalit, ja pääministeri Diomedesin kabinetti hajosi, kun 11 liberaalien ministeriä erosi kabinetista.

Marsalkka Papagos, joka johti hallituksen kampanjaa sissijoukkoja vastaan Grammos-vuoristossa, erosi asevoimien päällikön virasta ja syytti siitä varapääministeri Tsaldarista. Kenraali Cosmas erosi sitten armeijan esikunnan päällikön virasta.

Liberaalit vaativat toimittamaan vaalit ennen huhtikuun 9 tai 16 p:vää, jolloin ne on päätetty toimittaa. Liberaalien johtaja Venizelos syytti varapääministeri Tsaldarista siitä, että tämä on mennyt etelä-Kreikkaan puhujamatkalle vaalikampanjaa varten. Liberaalien johtaja sanoi rojalistien siten rikkoneen sopimuksen vaalikampanjan alkamisen lykkäämisestä.

Liberaalien erottua kabinetista oli pääministeri Diomedesin jätettävä eronpyyntönsä kuninkaalle. Myöhemmin annetussa palatsin tiedoituksessa sanottiin kuninkaan hyväksyneen eronpyynnön.

Politiikkojen ja sotaherrojen kesken on riitaa siitä kummalle ryhmälle kuuluu suurin kunnia kapinallisten sissien tappamisesta. Tsaldaris sanoo, että sissien kapinan murskaaminen on pääasiassa rojalistien politiikkojen ansiota, mutta sotaherrat sanovat sellaisten väitteiden loukkaavan heidän kunniataan.

# Italia tahtoo perustaa jälleen sotatukikohtia Somalimaalle

## Etiopia protestoi sitä, että Somalimaa annetaan entisen vihollisen hallinnon alaiseksi 10 vuodeksi

Lake Success, N. Y. — Italia on pyytänyt YK:lta lupaa perustaa armeijan, laivaston ja ilmavoimien tukikohtia Somalimaalla. Samaan aikaan on Etiopia lähettänyt YK:n pääsihteerille sähkeen ja ilmoittanut, ettei se hyväksy YK:n yleiskokouksen äskeistä päätöstä, jonka mukaan Somalimaa annetaan 10 vuodeksi Italian hallinnon alaiseksi ennenkuin se saa itsenäisyyden.

Etiopia asettaa kyseelliseksi yleiskokouksen päätöksen laillisuuden, mikäli on kysymys Somalimaan asettamisesta Italian hallinnon alaiseksi, koska Italia ei ole edes YK:n jäsenkään. Se epäilee myös sitä, että onko Italia sopiva hallitsemaan Somalimaata, koska juuri sieltä Italia hyökkäsi Etiopiaan v. 1935.

Somalimaa on ollut sodan jälkeen Britannian hallinnon alaisena, mutta se annetaan Italian haltuun niin pian kuin on tehty YK:n trustiisineuvoston kanssa sopimus sitä varten.

Tämä kysymys tulee esille trustiisineuvoston kokouksessa, joka alkaa Genevessa tk. 19 pnä.

YK:n viranomaiset sanovat, että Italian tilanne on epätavallinen sen vuoksi, että se on entinen vihollismaa ja sen asevoimat ovat tiukasti rajoitetut rauhansopimuksen perusteella. Italian pyyntö merkitsee nyt kuitenkin sitä, että sen sallittaisiin pitää jälleen sotavoimia Afrikassa.

Italia on pyytänyt sellaisia valtuuksia, että se voisi perustaa sillä alueella "mitä tahansa armeijan, laivaston ja ilmavoimien laitoksia, joita tarvitaan alueen puolustukseen", ja että sen sallittaisiin "ylläpitää omia asevoimiaan sekä muodostaa alueella vapaaehtoisia joukkoja, sekä ryhtyä YK:n peruskirjan määrittelemien rajoitusten puitteissa sellaisiin toimenpiteisiin, jotka sen mielestä turvaavat lain kunnioittamisen".

Pohjois-Afrikasta saatujen tietojen mukaan on Somalimaalla ja Eritreassa ollut äskettäin Italiaa vastaan kohdistuneita mellakoita.

YK:n komissio lähtee täältä tk. 19 pnä tutkimaan Eritrean olosuhteita tehdäkseen sitten ehdotuksia siitä miten sitä aluetta ruvetaan hallitsemaan vastaisuudessa. YK:n yleiskokous jätti Eritrean kysymyksen ratkaisun seuraavaan vuoteen.

Etiopian hallitus sanoi sähkeessään, että se harkitsee Somalimaan hallintokysymyksen esittämistä kansainvälisen tuomioistuimen ratkaistavaksi, koska se kysymys uhkaa Itä-Afrikan ja koko maailman rauhaa.

## Jänkit lieventäneet sotarikollisten tuomioita Japanissa

Tokio. — Japanin hallitukselle ilmoitettiin torstaina, että Yhdysvaltain hallitus on lieventänyt 17 japanilaisen sotarikollisen tuomioita. Nämä sotarikolliset tuomittiin vankien rääkkäämisestä ja tappamisesta. Tuomioita on lyhennetty 5—15 vuodella.

Nämä vangit ovat Tokiossa Sugamon vankilassa. Heidät tuomittiin Guamissa sotarikosoikeudessa 15—25 vuodeksi vankilaan.

# Jänkit pelkäävät kapinan alkamista Formosassa

Washington. — Täällä saatujen tietojen mukaan on Formosan saarella olevia amerikkalaisia kehoitettu virallisesti lähtemään pois sieltä jos ei heillä ole aivan erikoisen tärkeitä syitä jäädä sinne, koska siellä pelätään kapinan puhkeamista.

Diplomaattiset viranomaiset sanoivat, että tällaisia neuvoja on annettu yksityisille henkilöille, antamatta mitään yleistä ja julkista varoitusta. Samanlaisia kehoituksia annettiin amerikkalaisille ennenkuin kommunistit valtasivat Shanghain ja muita mannerhaan alueita.

Yleisen varoituksen antamista vältetään sen vuoksi, että "se saattaisi tarpeettomasti heikentää kuomintangilaisten asemaa Formosan saarella, heidän viimeisessä tukikohdassaan".

VAPAUS (LIBERTY) — Independent Labor Organ of Finnish Canadians. Established Nov. 6th 1917. Authorized as second class mail by the Post Office Department, Ottawa. Published thrice weekly: Tuesdays, Thursdays and Saturdays by Vapaus Publishing Company Ltd., at 100-102 Elm St. W., Sudbury, Ont., Canada.

Telephones: Business Office 4-4264; Editorial Office 4-4265. Manager E. Suksi. Editor W. Eklund. Mailing address Box 69, Sudbury, Ontario. Advertising rates upon application. Translation free of charge.

TILAUSHINNAT: Canadassa: 1 vk. 6.00, 6 kk. 3.25, 3 kk. 2.00. Yhdysvaltoihin: 1 vk. 7.00, 6 kk. 3.50. Suomessa: 1 vk. 7.50, 6 kk. 4.25

## Se maksaa 14c tunnilta

"Kansallismielinen" Quebecin maakunnan pääministeri Duplessis on tullut omalaatuisella tavalla kuuluisaksi munalukkolaistaan ja yleensä julkeasta esiintymisestään suurbisneksen puolesta tavallista kansaa vastaan.

Mikään ihme ei siis ollut vaikka hänen kerrotaan tsaristisella öykkärimäisyydellä sanoneen, että LPP:n maakuntajohtajan Giu Caronin sähkösanoma jätetään huomioonottamatta, sillä "kommunismia ei tunnusteta Quebecin maakunnassa, eikä kommunismin agentteja oteta vastaan".

Näin voimaperäisesti pääministeri Duplessis "puolustaa" väheмmistöä edustavan puolueen oikeuksia! Hänen korkea-arvoisuutensa ei suvaitse ottaa vastaan alamaistensa edustajia, eikä edes vastata heidän sähkösanomaansa sillä perusteella kun "Quebecissä ei tunnusteta kommunismia"! Pääministeri Duplessis on tässä ottanut itselleen suurenlaisen urakan: Hän haluaa määrätä mitä Quebecin asukkaat saavat ajatella — ja jos he ajattelevat "väärin", silloin heitä ei "tunnusteta", koska näitä "väärinajattelijoita" on vähemmän kuin muita! Ja Quebecissa "ei tunnusteta kommunismia", vaikka lähes puoli ihmiskunnan väkiluvusta elää jo kommunististen tai kommunistien johtamien hallitusten alaisuudessa! Tuntuu siltä, että Duplessis-kärpänen pullistelee itsestään härkästä.

Mutta yllämainitussa uutistiedossa missä kerrotaan pääministeri Duplessisin öykkärimäisyydestä sanotaan kuitenkin lopuksi: "Ei ole epäilystäkään siitä, etteivätkö kommunistit halua keskitystä. Tämä on lisäyy, vastustaessamme keskitystä" (sanoi Duplessis).

Duplessis vastustaa kommunismia siis senkin vuoksi että hän haluaa "puolustaa" Quebecin ranskalaisia "keskitystä" vastaan.

Mutta Duplessisin "maakunnallisten oikeuksien" puolustaminen unioita, kommunisteja, ja "keskitystä" vastaan tarkoittaa sitä, että Quebecin työläiset ansaitsevat keskimäärin lähes 14 senttiä tunnilta vähemmän kuin Ontarion työläiset.

United Textile Workers of American (AFL—TLC) Canadan jaoston tutkimustyön johtaja Leo Roback on juuri suorittanut tutkimuksen "Quebecin työsuhdelautakunnasta, hallituksesta ja työväenlaista" ja tullut siihen johtopäätökseen, että Quebecin työläiset saavat maksaa Duplessisin "maakunnallisista oikeuksista" lähes 14 senttiä työtunnilta — huonompien palkkojen muodossa. Yllämainittu Leo Roback toteaa, että Quebecin työsuhdelautakunnan johtotehtävä on se, että "oikeiden unioiden tunnustamista viivytetään niin kauan kuin mahdollista, että yhtiön uniot tunnustetaan, että laitonta ja väärämielistä suhtautumista työläisiä kohtaan rohkaistaan, että työnantajille, jotka haluavat murskata työläistensä uniot, annetaan kaikkea mahdollista apua ja rohkaisua ja niille annetaan vielä neuvojakin miten se tehdään ..."

Tässä tutkimuksessa todetaan, että Duplessisin työväenvastainen asenne kohdistuu koko työväenliikettä, niin vasemmistolaisiin oikeistolaisiin vastaan, katolisia syndikaatteja sekä AFL—TLC:n ja CIO—CCL:n unioita vastaan.

Tämän tutkimuksen perusteella on ilmeistä, että sodan aikana, jolloin Quebecissa tapahtui joukkomittainen työläisten järjestyminen, Quebecin työläisten palkat saavuttivat vähän Ontarion työläisten palkkoja. Mutta nyt, Duplessisin hallituksen työväenvastaisen ohjelman välittömänä seurauksena tämä ero on taas suurenemassa. Quebecin työläisten keskinkertainen tuntiansio v. 1949 oli 89.8c, jolloin Ontarion työläisten keskinkertainen tuntiansio oli $1.03. Ero on siis lähes 14 senttiä tunnilta Quebecin työläisten häviöksi.

Ei siis ole ihme vaikka monopolikapitalistit kiittävät ja ylläpitävät Duplessisin uniovastaista, kommunismivastaista ja "keskittämisvastaista" hallituskomentoa, sillä se tuottaa heille suuria lisävoittoja. Mutta Quebecin työläiset joutuvat maksamaan pääministeri Duplessisin "maakunnallisista oikeuksista" lähes 14 senttiä tunnilta.

## Formosa ja Tibet vapautuvat

Viime torstaina saapui radion välityksellä Yhdysvaltain puolelta presidentti Trumanin tiedoitus, että Yhdysvallat on päättänyt ettei se anna sotilaallista apua Chiang Kai-shekin Kiinalle Formosan puolustamiseksi. "Ainoastaan taloudellista" apua annetaan.

Tämä tieto tuli heti sen jälkeen kuin Kiinan kommunistinen puolueen keskuskomitea ilmoitti Pekingin radion välityksellä lähetetyssä uudenvuoden tervehdyksessä mm.: "Tulevan vuoden aikana on armeijan vapautettava Formosa, Hainan ja Tibet, sekä tuhottava Chiangin voimien viimeisetkin jätteet. Armeijan on estettävä Yhdysvaltain imperialismin hyökkäysvoimat saamasta jalansijaa missään meidän alueellamme."

Alkuviikolla saatiin tietää, että Yhdysvaltain hallitus on tullut siihen johtopäätökseen, että Formosan saarta ei voida "pelastaa" ja tämän kaiken perusteella tuli tieto päätöksestä, ettei menetettyä asiaa ryhdytä asevoimin "puolustamaan". Mutta kaikesta päättäen näyttää siltä, että Yhdysvaltain hallitus on vakavasti keskustellut kysymyksestä, lähetetäänkö sotavoimia Chiangin avuksi Formosan saarta "puolustamaan" vai eikö lähetetä? Ja kun asiaa puntaroitiin puolelta ja toiselta, tultiin siihen lopputulokseen, ettei Formosaa voida "puolustaa" ja niin päätettiin, ettei sinne sentään sotavoimia lähetetä. Kaunista moraalia! Imperialistien moraali tuntee vain yhden jumalan, materialistisen ylivoiman.

Trumanin hallituksen päätös ei kuitenkaan tyydytä kaikkia yhdysvaltalaisia monopolipääoman edustajia. Kuten lehtemme uutisosastolla kerrottiin torstaina, entinen presidentti Hoover ja muut taantumukselliset politikot vaativat Yhdysvaltoja ryhtymään merisotavoimillaan "puolustamaan" Formosaa ja Pescadoresin sekä Hainanin saaria. Ajatella sitä, että Kiinan ikimuistoisesti kuuluneita Formosan saarta, mikä on vain 100 mailin päässä Kiinan mannermaalta, vaadittaan "puolustettavaksi" kiinalaisia vastaan yhdysvaltalaisten sotavoimien toimesta, vaikka mainittu saari on noin 6,500 mailin päässä Yhdysvalloista! Voiko tämän kummempaa "puolustusta" löytää mistään muualta kuin Yhdysvalloista, jonka pankkiiri-kenraalit pitävät näköään itsestään selvänä asiana, että koko maailma kuuluu heille.

Ylläainattu Pekingin radion tiedonanto, että Tibet myös tulee tänä vuonna vapautettavaksi, palautuu mieleen "liberaalisuudestaan" ennen ylpeilleen Toronto Daily Starin keskiviikkoisen toimituskirjoituksen, missä heristetään nyrkkiä Kiinan demokraattiselle tasavallalle siitä, ettei se muka saa Kiinaan kuuluvaa Tibetia vapauttaa feodalismin orjuudesta. Tämä "liberaalinen" lehti propagoi täten Britannian ja Yhdysvaltain imperialistien suunnitelman puolesta Tibetin kaappaamiseksi. Siksi ulkomailta Kiinaa Tibetin suhteen.

Mutta noin kolme kuukautta sitten uusi Kiina esitti yllämainittujen valtausaikeiden kumoamiseksi seuraavan haasteen koko maailman vastattavaksi: "Etsikää Kiinasta tai mistä tahansa muualta mikä hyvänsä kartta tai mikä hyvänsä asiakirja Kiinan sisä- tai ulkomaisten asiain suhteen, mikä todistaa että Tibet ei ole osa Kiinasta."

Tähän päivään mennessä ei Britannian ulkoministeriö eikä Yhdysvaltain valtiodepartmentti ole yrittäneetkään vastata tähän haasteeseen. Päinvastoin, Yhdysvaltain hallituksen äskettäin Kiinan asioista julkaisemassa Valkoisessa kirjassa on kartta, mikä osoittaa selvästi ja erehtymättömästi, että Tibet on erottamaton osa Kiinasta. Kaiken tämän perusteella on siis syytä odottaa, että Formosa ja Tibet tulevat aikanaan vapautetuiksi.

Mutta mitä varten viivyttelee Canadan hallitus Kiinan demokraattisen tasavallan tunnustamista? Se on asia, jota ei kuitenkaan voida välttää tulevaisuudessa, mutta jonka toteuttamatta jättäminen aiheuttaa canadalaisille lisää markkinapula ja työttömyyttä.

## Mitä muut sanovat

**VETÄNYT "T" VIIVOJA JA PANNUT "I" PISTEITÄ**

Mr. Clark Cliffordin täytyy olla oikeassa, eikä vain vaatimaton, lojaalinen ja itsehuomaamattomuutta haluava sanoessaan, että presidentin puheen lopullinen muoto on mr. Trumanin omaa käsialaa ... — Walter Lippmann.

• • •

**"KUMPPANUUTTAKIN" ON MONENLAISTA**

Atomikumppanuus voi olla tulossa Yhdysvaltain, Britannian ja Canadan välille vieläkin laajemmassa mittakaavassa kuin sodan aikana. Lontoo on esittänyt Washingtonille ehdotuksen minkä sanotaan saaneen lämpimän vastaanoton valtiodepartmentissa, puolustusdepartmentissa ja atomivoimakomissionissa. Siinä on järkeä ja se antaisi etuisuuksia kaikille, vaikkakin pääasiassa Yhdysvalloille ...

Britannian ehdotukseen sisältyy MacMahon-lain kumoaminen (Yhdysvaltain kongressin laatima laki, minkä mukaan "atomivoimasalaisuudet" ovat Yhdysvaltain yksityisomaisuutta) ... Britannian ehdotuksessa on kolme pääkohtaa. Ensimmäisenä on täydellinen ja vapaa tietojen vaihtaminen. Toisena kohtana on se, että ainoastaan Yhdysvallat valmistaa atomiaseita toisten kumppanien avustaessa teknillisesti ja uusilla aatteilla. Kolmantena, ja ehkä kaikkein enimmän väittelyä aiheuttavana kohtana on se, että X-määrä atomipommeja varastoidaan Britanniaan. Tämä viimeinen seikka herättää kysymyksen: Kenen aloitteesta näitä pommeja käytetään, jos niitä käytetään? ... — Globe and Mail, Toronto.

**"UHKAA" MUKA OMAA MAATAAN**

Intian hallitus on hyvin tietoinen siitä tosiasiasta, että Kiinan suuret kommunistiarmeijat Sinkiangin maakunnassa ovat liikkeellä sitä kohti. Ne uhkaavat 'vapauttaa' Tibetin, ellei sen maan hallitus muuta kantaansa ... Toronto Daily Star.

• • •

**MAKSETAANKO SIITÄ EDES UNION PALKKAA?**

Colombo, Ceylon. — On tehty erikoisjärjestelyjä Britannian sairaan ulkoministerin Bevinin (250 paunan sosialistin) kantamiseksi ylös ja alas rappusia Commonwealthin ulkoministerien konferenssissa, mikä alkaa täällä ensi maanantaina.

Neljä ceylonilaista "kantajaa" kantaa Bevinin ylös ja alas konferenssirakennuksen rappusia, siten helpoittaen hänen ponnistelujaan sydänvikansa takia. Konferenssirakennuksessa ei ole hissiä.

Colombolainen liike on valmistanut erikoisen tuolin mikä riippuu sen etu- ja takapuolella olevien renkaiden varassa kantoaisoista ... — Reuterin uutistieto, tammik. 4 pnä.

## "Merkitty mies" esitetään Don-haalilla

Toronto. — "Merkitty mies" esitetään yleisön pyynnöstä Don-haalilla tk. 15 p:nä, klo 4 i.p.

Kappaleen nimeä on vaikea määritellä. Sisältönsä puolesta se on draama, syvällinen draama, mutta virkistävää vaihtelua sille antavat kaksi valikoitua tyyppiä, joista sanottakoon että kappaleen kirjoittaja ei ole mitään tusina kirjailijoita vaan on hän hyvin taitavasti sovittanut nämä kaksi naurettavaa tyyppiä lievittämään kappaleen vakavuutta.

Mrs. Bellman on hyvin liukas puheinen työläisnainen, helläsydäminen ja rehellinen. Hän selittää kaikki asiat hyvin laajakantoisesti, eli kuten sanotaan "juurta jaksain". Oikeudessa hän suututtaa tuomarin pahan päiväisesti, joka nyrkkiä pöytään takoen vaatii häntä pysymään asiassa. Mutta vähääkään säikähtämättä mrs. Bellman jatkaa lavalta selostustaan, tuomarille harmiksi mutta katsoja yleisölle suureksi huviksi.

Toinen naurupilleri on juoppo, mr. Robsonin konttori-apulainen ja palvelija, Don Hammar. Heti kappaleen alussa pääsee yleisö siihen käsitykseen, että se katseleekin huvinäytelmää, niin huvittava on tämä humalainen Don. Hän esiintyy myös oikeudessa, puhuen puuta heinää, saaden aikaan yleisön joukossa aika naurun rähinän mutta oikeuden tuomarille mitä hirveimmät suuttumisen hetket.

Kun nämä kaksi naurettavaa tyyppiä sekoitetaan hyvin vakava-aiheiseen draamaan niin onpa ihme jos kappaleesta voi sanoa muuta kuin että se on mukaansatempaava ja hyvin vaihteleva. Sitä myös sanoo yleisö, joka jouluk. 11 p:nä oli sitä katsomassa.

Enpä minä jättäisi sitä näkemättä!

— Neekeri.

# Mikä oli "Paasikiven linja" sortovuosina 1917 ja 1918?

Helsingin Vapaassa Sanassa nimim. Historicus esittää Suomen sosdem. puolueen presidentin ehdokkaan.

Työskennelkissään vaihe vaiheelta sodanjälkeisen demokraattisen ja neuvostoystävällisen suuntauksen syrjäyttämiseksi nykyinen hallitussuunta on kohottanut suojaverhokseen ns. Paasikiven linjan. "Paasikiven linjaa" edustaa muka Fagerholmin hallitus yhtähyvin kuin sitä edeltäneet demokraattiset hallitukset: onhan presidentti yksi ja sama! Tämä silmänkääntötemppu antaa aiheen historialliseen tarkasteluun sen seikan selvittämiseksi, mitä "Paasikiven linja" todellisuudessa on ollut ja on.

**NUORSUOMETTARELAINEN**

Nykyinen presidentti K. J. Paasikivi täyttää, kuten tunnettua, ensi marraskuussa 80 vuotta: hänen julkinen toimintansa lankeaa kuudelle kymmenelle maamme historiassa. Hän tulee ylioppilaaksi jo 1890, jolloin tsaarinhallituksen antama postimanifesti aloittaa Suomen perustuslakeja vastaan kohdistuneet loukkaukset, ja 90-luvulla hän ylioppisto-opinjensa ohella toimii myöntyväisyyssuunnan pää-äänenkannattajan Uuden Suomettaren aputoimittajana liittyen myös ylioppilaspolitiikassa suomettarelaiseen suuntaan. Tämän hengensuunnan perinteitten mukaisesti hän harjoittaa Venäjällä kieliopintoja ja saa nopean karriäärin: toimittuaan vuosisadan vaihteessa yliopiston opettajana hänet 1903 — pahimman bobrikovilaisorron vuotena — nimitetään valtiokonttorin ylitirehtööriksi.

Paasikiven varsinainen poliittinen ura alkaa, kun hänet vv. 1904—05 säätyvaltiopäivillä valitaan talonpoikaissäädyn sihteeriksi, minkä jälkeen hän yksikamarieduskunnassa on kerran toisensa jälkeen suomettarelaisen puolueen eräänä johtavana edustajana. Syksyllä 1905 heittää työväen suurlakko satulasta suomettarelaisen senaatin, minkä jälkeen suomettarelainen puolue parin vuoden aikana esiintyy sosiaalisesti hyvin radikaalinaa; niinpä Paasikivikin tällöin on ajamassa eduskuntauudistusta, maauudistusta ja kunnallista äänioikeutta. Mutta uuden tsaristisen taantumuksen alettua 1908 ja Mechelinin perustuslaillisen senaatin vuorostaan kaaduttua astuu mm. Paasikivi sen tilalle muodostettuun Hjeltin kokoomussenaattiin ja jää siihen, muiden suomettarelaisten kanssa, senkin jälkeen, kun uusi venäläistämispolitiikka oli pakottanut perustuslailliset siitä maalisk. 1909 eroamaan; näin jatkuu saman vuoden syksyyn, jolloin Pietarin vallanpitäjät katsoivat ajan koittaneen miehittää senaatti kokonaan venäläisillä tai venäläistyneillä miehillä. V. 1914 tulee ent. senaattorista J. K. Paasikivestä Kansallispankin pääjohtaja. Hän oli tällöin 44-vuotias, nuoruudenradikalismin päivät olivat kertakaikkiaan ohitse. Poliitikosta oli tullut pankkimies.

**SYKSYN 1917 "KOLME KUNINGASTA"**

Mutta vaikka Paasikivi ei ollutkaan v. 1916 valitun eduskunnan jäsen, hän oli kuitenkin eräs suomettarelaisen puolueen vaikutusvaltaisimpia johtomiehiä ja mainitaan pääministeriehdokkaana maaliskuun vallankumouksen jälkeen v. 1917. Ja vaikka hänestä ei tulekaan pääministeriä, eipä edes senaatin jäsentä, hän näyttelee huomattavaa osaa Tokoin kokoomussenaatin aikaansaamisessa ja suomettarelaisen puolueen asennoitumisessa itsenäisyyskysymykseen v. 1917 aikana. Puolueen asenne oli, kuten tunnettua, varsin varovainen: riiputtuaan kiinni tsarismissa se nyt riippui kiinni Kerenskissä, vastustaen sosialistien ajamaa valtalakia ja ryhtyen kannattamaan itsenäisyyttä vasta sitten, kun bolshevikkivallankumous marraskuussa oli kukistanut Kerenskin hallituksen. Samalla pyrittiin torjumaan sosialistien ajama valtiovallan demokratisoiminen: eduskuntavaltaista valtalakiesitystä vastaan esitettiin ehdotus kolmesta valtiohoitajasta, ja yksi näistä "kolmesta kuninkaasta" olisi ollut J. K. Paasikivi.

**TOUKOKUU 1918: PÄÄMINISTERI**

"Kolmen kuninkaan" järjestelmä kaatui sosialistien ja maalaisliiton vastustukseen eikä Paasikivi tullut myöskään marraskuussa valittuun, porvarillisista "itsenäisyysmiehistä" koottuun Svinhufvudin senaattiin. Sensijaan hän astui näyttämölle keväällä 1918 kun työväenluokka saksalaisen intervention avulla oli lyöty ja "valkoista Suomea" ryhdyttiin rakentamaan työväenvallankumouksen raunioille ja saksalaisille pistimille.

Toukokun 15 pnä, päivää ennen tynkäeduskunnan kokoontumista, julkaistiin pääkaupunginlehdissä 47 tunnetun politikon — kärjessä Danielson-Kalmari, Paasikivi ja Wrede — allekirjoittama julistus, jossa vedoten Saksan suojelukseen vaadittiin monarkian ja 2-kamarijärjestelmän toteuttamista.

Edellistä perusteltiin sillä, että monarkian toteuttaminen on edellytyksenä Saksan tuen saamiselle itsenäisyydellemme, jälkimmäistä sillä, että tsarismin kukistuttua oli menetetty riittävä vastapaino "yleisen ja yhtäläisen äänioikeuden yksipuolisuudelle". Ensimmäisenä toimenpiteenään tynkäeduskunta 18/5 luopui korkeimmasta vallasta valtiohoitajan hyväksi, joksi valittiin Svinhufvud; pääministeriksi tuli tämän jälkeen Paasikivi, joka täydensi itsenäisyyssenaattia kiihkeillä saksalaismielisillä, jotka aikaisemmin olivat olleet yhtä kiihkeitä tsaarinpalvelijoita (Thesleff, Palohеimo, Sario).

Uusi hallitus noudatti ulkopolitiikassaan "puhtaasti saksalaisia, lähemmin sanoen oikeistosaksalaisia suuntaviivoja" (Edv. Hjelt, Vaiherikkailta vuosilta). "Sen ohjelmana oli kuningaskunnan perustaminen, Saksan keisarisukuun kuuluva tai sitä lähellä oleva ruhtinas valtaistuimella, ynnä sotilaallinen yhteistoiminta Saksan kanssa Suur-Suomen luomiseksi" (G. Schauman: Valtiomuototaistelu).

**VAIN SAKSASSA JA MONARKIASSA TURVA**

Huolimatta siitä, että tasavaltalainen hallitusmuoto joulukuussa 1917 oli vahvistettu, huolimatta siitä, että tnykäeduskunnassa oli läsnä vain vähän yli puolet valituista kansanedustajista ja että näistäkin huomattava osa oli tasavallan kannalla, ryhtyi Paasikiven hallitus ajamaan monarkian toteuttamista. Ensiksikin peruutettiin toukokuussa tasavaltalainen hallitusmuoto, sitten — kesäkuun 11 pnä — annettiin eduskunnalle uusi monarkistinen HM-esitys. Lähetekeskustelussa 13/6 pääministeri Paasikivi perusteli monarkian välttämättömyyttä sekä sisä- että ulkopoliittisilla syillä. Sisäpoliittisen rauhan luominen vaatii "kapinan selvittämistä voimakkaalla kädellä" ja "vahvan valtiovallan luomista". Ulkopoliittisesti taas "monarkkinen periaate on valtioelämän pohjana siinä maassa, Saksassa, joka tehokkaammin kuin mikään muu valtakunta on vaikuttanut itsenäisyytemme luomiseen ja jolta tulevaisuudessakin voimme voimakkainta tukea itsenäisyydellemme odottaa. Ja vihdoin: jos todenteolla tahdomme, noudattamalla veljeskansan pyyntöä, koota rajan takana olevat heimomme yhdeksi kansaksi ja yhdeksi valtakunnaksi, joka voi omilla jaloillaan seisoa, kykenee vain monarkkinen hallitusvalta tämän tehtävän perille viemään ja säilyttämään."

**LÄNNEN PLUTOKRATIAT**

Hallituksen esitys saa kuitenkin perustuslakivaliokunnassa vain niukan enemmistön, ja vaikka pääministeri Paasikivi 8/7 tekee esityksestä luottamuskysymyksen, saa se eduskunnan 2. käsittelyssäkin 13/7 vain niukan enemmistön 57—52. Nyt lykkää hallitus kolmannen käsittelyn, mutta ryhtyy sensijaan väärintulkituilla Saksan tiedonannoilla, uusilla luottamuslausevaatimuksilla ym. keinoilla oppositiota painostamaan, ja samalla ovat hallituksen valtuutetut jo Saksassa kuningasta etsimässä. Eduskunnan 5/8 uudelleen kokoonnuttua otetaan hallituksen esitys 7/8 ratkaisevaan 3. käsittelyyn. Hallituksen puolesta esiintyessään pääministeri Paasikivi aluksi puolusti monarkiaa sen arvostelijoita vastaan huomauttaen mm., "miten nykyajan etevimmissä tasavalloissa, Ranskassa ja Pohjois-Amerikan Yhdysvalloissa, joissa demokratiaa on tahdottu toteuttaa, itse asiassa todellinen valta ja todellinen vaikutus on aivan toisissa piireissä, s.o. suuren rahamaailman, suuren liikemaailman, plutokratian käsissä".

**TYÖVÄENLUOKKA KARANTEENIIN**

Sen johdosta, että oli väitetty, ettei tynkäeduskunta ole pätevä valtiomuotokysymystä ratkaisemaan ja että uudet vaalit olisivat välttämättömät, Paasikivi selitti:

"Sen jälkeen kun sosialistisen puolueen jäsenet miltei kokonaan ottivat osaa kapinaan kaikkea yhteiskuntajärjestystä vastaan ja antoivat Suomen kansalle hirmuisimman iskun, mitä tämä kansa on koskaan kokenut, tekivät itsensä syypäiksi suurimpaan rikokseen, mitä kansamme historia tuntee, ei heillä ole siveellistä oikeutta vaatia asiaa lykättäväksi siksi, kunnes heidän edusajansa voivat jälleen olla mukana. On sanottu, että tämä kapina oli henkinen tauti, ruttotauti, joka tuli Venäjältä. Olkoon niin, mutta henkisesti sairaiden täytyy ensin parantua, ennen kuin he voivat ottaa osaa koko maata ja kansaa koskevien elinkysymysten ratkaisuun, joka kuuluu terveille."

**LAKIMUUMIO KELPAA NYT**

Kaikesta hallituksen esittämästä painostuksesta ja viisastelusta huolimatta, huolimatta siitä, että nuorsuomalaiset pettivät tasavaltalaisen rintaman, ei monarkistinen HM-esitys kuitenkaan saanut riittävää (5/6) enemmistöä asian ratkaisemiseksi kiireellisenä. Mutta monarkistit eivät siitä lannistuneet: koska kerran ei oltu saatu monarkiaa, oli ainakin saatava monarkki, ja niinpä tehtiin esitys kuningasvaalin suorittamisesta — Ruotsin vuoden 1772 perustuslain nojalla. Tämä siitä huolimatta, että suomalaiset oikeusoppineet — joukossa pääministeri Paasikivi itse — olivat aikaisemmin todenneet tämän lakimuumion menettäneen merkityksensä jo Suomen tullessa 1809 Venäjään liitetyksi!

Kysymyksessä oli "asianajotemppu oikeudelliselta kannalta, tuhmuus valtiolliselta kannalta, ja molemmista näistä syistä onnettomuus maalle" (Schauman: Valtiomuototaistelu). Maalaisliiton johtaja Alkio ja eduskunnan ainoa sosialidemokraatti Paasivuori leimasivat hallituksen esityksen valtiokaappaukseksi, mutta mitäpä saattoi odottaa hallitukselta jonka jäsen Onni Talas oli ehdottanut suomalaisten työläisten lähettämistä Saksan kalikaivoksiin ja jonka edustajana Carl Enckell elokuussa 1918 kävi Berlinissä rauhanneuvotteluita, joissa Neuvosto-Venäjältä vaadittiin koko Itä-Karjalaa ja Kuolaa! Tasavaltalaisia lehtiä ryhdyttiin vainoamaan, jopa lakkauttamaan (maalaisliittolainen "Korpi-Jaakko"), tasavaltalaisia maaherroja erotettiin, maalaisliittolaisille senaattoreille myönnettiin ero, itse Svinhufvud lähti Saksasta kuningasta etsimään. Ja tämä samaan aikaan, jolloin sotaonni lännessä ratkaisevasti kääntyi Saksaa vastaan!

**PAASIVUORI: VALTIOKAAPPAUS**

Huolimatta siitä, että mielipide Saksassakin käänyt kuningasseikkailua vastaan, huolimata siitä, että Ranska ja Englanti ilmoittivat, etteivät ne tule tunnustamaan monarkistisen Suomen itsenäisyyttä, huolimatta siitä, että maalaisliitto puoluekokouksessaan asettui tasavallan kannalle, Svinhufvudin ja Paasikiven hallitus jatkoi itsenäisesti omaksumaansa politiikkaa: 28/8 kokoontuivat sen lutsusta ylimääräiset valtiopäivät valitsemaan kuningasta. Vielä kerran otettiin valtiomuotoasiа käsiteltäväksi. 3. käsittelyssä pääministeri Paasikivi selitti, että hallituksen päätös ei tule vaikuttamaan kysymykseen kuninkaanvaalin suorittamisesta: eduskunta voi valita vain, suorittaako se vaalin uuden hallitusmuodon vai vuoden 1772 perustuslain 38 pykälän nojalla (Ed Paasivuori: se on vallankaappaus!). Uudelleen Paasikivi tolsti väitteensä, että Suomen työväellä ei ole moraalista oikeutta osallistua asian ratkaisuun, "valistuneiden ja isänmaallisten pitäisi lista yhteiskuntajärjestystä puolustaneiden ja tasavaltaisten enemmistöjen mielipide on ratkaiseva maan asioissa".

Jälleen äänestettiin; kiireellisyys ei tarvittavaa 5/6 enemmistöä ei saatu nytkään.

**BRANTING: IRVOKAS FARSSI**

Sitä välittämättä ryhtyi hallitus kuninkaanvaaliin; mikä tapahtui 9/10 suljettujen ovien takana. Istunnon aloitti pääministeri Paasikivi esittämällä, että joukkun 6 päivän päätös merkitsi vain itsenäisyydenjulistusta; ilman valtiomuodon muutosta; jos niin olisi ollut, se olisi merkinnyt todellista vallankaappausta. Samalla hän esitti, että tasavaltalaiset liittyisivät hänen pääpuolueeseen. Ed. Paasivuori leimasi vaalin ilellyksi ja myös maalaistaitteiden kieltäytyi siihen osallistumasta; siitä huolimatta vaali suoritettiin, yritettyjen ulospäin hyväksi 11 yksimieliseksi, ja kuninkaaksi ohtama valitettiin, jota Hjalmar Branting nimitti "Kuopion-takaisen maaseutukirkotteen esittämäksi irvokkaaksi farssiksi". Ei ole toitenkaan suomalaisten kuninkaantekijäin syy, että yritys epäonnistui: 6/11 Saksa antautui, 9/11 alkaa Berlinissä vallankumous, 13/11 ilmoittaa v.d. Goltz Paasikiven ... sine miehitysarmeijoineen lähdettävä, 27/11 on Paasikiven hallituksen erottava ja 14/12 vihdoin vapauttaa Suomen kansan "velvollisuuksistaan" myös Hessenin prinssi, äsken valittu kuningas, jonka kruunajaisiin jo shampanjat ja hovineidot oli varattu ja samalla kuin suomalaiset kuninkaantekijät olisi varustettu herttuallisilla ja kreivillisillä arvoilla.

**PERIAATTEELLINEN OPPORTUNISMI**

J. K. Paasikivi oli kuningasseikkailun — ja samalla valkoisen terrorin, mikä on toinen puoli hänen hallituksensa valtakautta — päämiestias, mies, jota paraaiksi ei voida sanoa, että hän kypsymyttä myyttään ... ka — jos se olisi onnistunut — olisi tehnyt Suomesta Saksan vasallimonarkian ja suistanut sen Suur-Suomiseikkailuihin, jotka olisivat vieneet maamme täydelliseen tuhoon. Eikä Paasikivi myöhemminkään ole monarkistisena haaveestaan luopunut: tämä ei tehonnut taantumukselliselle, niin ei ...

[illegible]

"imminsissä sairaalassa oleva Tom Kremyr, joka joutui ukrainalaisten fasistien raa'an pahoinpitelyn uhriksi äskettäin.

## Sitä ja tätä

[illegible]

## PÄIVÄN PAKINA

### Porvarillista demokratiaa

Porvarien käsitteet demokratiasta ovat hyvin omituiset. Meillä vanhemmilla suomalaisilla on varmaankin hyvässä muistissa se kun Suomen tynkäeduskunta valitsi saksalaisen kuninkaan Suomelle. Sen teki tynkäeduskunta sosdem. edustajan M. Paasikiven ja suurimman osan maalaisliittolaisten edustajain vastustaessa sitä. Sitä sanottiin demokratiaksi vaikka tämän lisäksi melkein puolet silloisen eduskunnan jäsenistä, jotka varmasti olisivat vastustaneet kuninkaan valitsemista, olivat pois eduskunnasta.

Toronton kunnallisvaalien jälkiselvittely myöskin osoittaa taantumuksellisten ainesten demokratiakäsityksen omituisuutta. Kommunistivastaisen komitean tarkoituksena on jäävätä Edna Ryersonin valinta Toronton koululautakuntaan. Syyksi selitetään, että mrs. Ryersonin mies on opettajana Parkdalen collegiossa ja siksi mrs. Ryerson mahdollisesti voisi omien yksityispyyteiden antaa vaikuttaa hänen toimintaansa koululautakunnan jäsenenä.

Mrs. Ryerson on ollut monta vuotta koululautakunnan jäsenenä, eikä koskaan aikaisemmin ole esitetty mitään estettä hänen toimintaansa tässä asiassa. Vieläkin ihmeellisempää on se, että miksi ei asiaa herätetty ennen vaaleja. Tämä osoittaa, että tällaisen syytöksen esittämisen takana on kokonaan toiset vaikutteet kuin mitä kommunistivastainen komitea selittää. Jo se yksistään, että asia on kommunistivastaisen komitean aloittama osoittaa, että motiiveina ovat poliittiset tekijät. Tämän komitean tarkoituksena on ollut estää mrs. Ryersonin valitsemista koululautakuntaan ja Simsin valitsemista valtuustoon.

Mrs. Ryerson on sanonut, että miksi tätä asiaa ei ole herätetty aikaisemmin ja että kommunistivastainen komitea vaalien edellä oli levittänyt lentolehtistä, jossa oli persoonallisesti hyökätty hänen kimppuunsa. Kun tämä ei tehonnut taantumukselliselle, niin ei ...

[illegible]

## [Y]rityksen vuosikokous tammikuun 15 päivänä

Toronto, Ont. — V.- ja U.-seuran Yrityksen vuosikokous pidetään sunnuntaina tammikuun 15 päivä, alkaen klo 10 aamulla. Kaikkien seuran jäsenten olisi otettava tämä huomioon ja oltava silloin paikalla, sillä seuran onnistuminen vaatii jäsenistöltä osallistumista siihen mahdollisimman suurella joukolla.

Seuran heikkous seuramme viimeaikaisessa toiminnassa onkin ollut siinä, että jäsenistö ei ole osallistunut kokouksiin riittävän suurissa määrin. Muuten on seuran toiminta ollut nousukaudessa; jäsenmäärä on lisääntynyt ja harjoituksia on ollut kaikenlaisia, nuorille sekä vanhoille ja osanotto niihin on ollut hyvä. Mutta osallistuminen kokouksiin näyttää olevan "nahkaa" niin nuorille kuin vanhoillekin.

Touhua ja hyörinää sitä tietenkin pitää ollakin, ilman sitä ei seuraa voi olla olemassakaan, ainakaan pitemmän päälle. Mutta on aivan yhtä tärkeätä, että tämä touhuilu on järjestelmällistä ja säännösteltyä. Ja jos jäsenistö ei käy kokouksissa niin kuka huolehtii sen säännöstelystä ja seuran asiain hoitamisesta yleensä? Siis kaikin vuosikokoukseen. —g.

## Uusi ukrainalainen ooppera sävelletty

Kiev. — Ukrainan taideneuvosto on kuunnellut ukrainalaisen säveltäjän Shukovskin säveltämän uuden oopperan, jonka nimi on: "Kaikesta sydämestä". Oopperan aiheena on Maltsevin samanniminen romaani. Tämä on ensimmäinen oopperateos, joka kuvailee kolhoosikylän elämää ja sodanjälkeistä rakennustyötä.

Uuden oopperan arvosteluun osallistuneet säveltäjät, muusikot ja teattereiden edustajat antoivat siitä myönteisen arvostelun.

Tämä nuoren säveltäjän teos on ansiokas korkean aatteellisuutensa ja kansanomaisuutensa vuoksi. Sen musiikaalinen kieli on selvää ja kaunista. Oopperan elämäniloinen musiikki perustuu Ukrainan kansanlaulujen ja kansantanssien melodioihin. Ooppera on otettu Kievin, Harkovin ja eräiden muiden Ukrainan kaupunkien teattereiden ohjelmaan.

— Kaasu on aine, jonka molekyylit ovat vapaasti liikkuvia ja jolla sen vuoksi ei ole määrättyä muotoa.

## "Uudesta Sammosta" laulavat Karjalan runonlaulajat

Helsinki. — Joulukuun alkupäivinä kuultiin Suomen radiossa tri Väinö Kaukosen kiinnostava esitys Neuvosto-Karjalan kansanrunouden nykyisestä tilanteesta, jonka yhteydessä esitettiin äänilevynäytteitä.

Lähetyksen perustana oli Voksin Suomi—Neuvostoliitto-Seuralle lähettämät kaksi äänilevyä, jotka sisälsivät Neuvosto-Karjalassa viime keväänä "Kalevalan" täydellisen laitoksen 100-vuotisjuhlien yhteydessä äänitettyjen runonlaulajain esityksiä. Tri Kaukosen esittelyt kertoivat siitä mielenkiintoisesta seikasta, että runolaulanta yhä elää Neuvosto-Karjalassa, samoilla seuduilla, minne Elias Lönnrot ja muut suomalaiset tekivät viime vuosisadalla runonkeruumatkansa. Siellä elävät vielä runot, jotka muistuttavat vuosisadan takaisia toisintoja. Mutta vieläkin mielenkiintoisempaa on että runonlaulanta on vallannut myös aivan uusia aihepiirejä sosialistisen rakennustyön ajalta.

Levyltä esiintyvän Tatjana Perttusen, kuuluisan laulajan Arhippa Perttusen pojantyttären esittämänä kuultiin lähetyksessä runo Hiiden hirven hiihdännästä, mutta senjälkeen hänen oma sepitelmänsä, joka kuvaili Neuvosto-Karjalan sosialistista yhteiskuntaa. Uuteen aihepiiriin liittyi myös alajärveläisen laulajan Maria Mihejevan oma sepitelmä "Uusi Sampo", joka kertoi viime vuosikymmenien saavutuksista Neuvosto-Karjalassa. Muut esitykset liittyivät vanhan kansanrunoston aiheisiin.

Tri Kaukosen radioilmetys oli Suomessa ensimmäinen esitys nykyään syntyvästä neuvosto-karjalaisesta runonlaulannasta ja se oli erittäin mielenkiintoinen lisä Suomessa vasta viime aikoina tunnetuiksi tulleisiin neuvostovenäläisiin kansanrunouden tutkimuksiin.

# Taide ja kirjallisuus

## KIRVESMIEHEN POIKA — LUOMISVOIMAN JÄTTILÄINEN

**SAK:n pää-äänenkannattajassa Palkkatyöläisessä Helena Parras esittää kuuluisan norjalaisen veistäjän Gustav Vigelandin, jonka syntymästä on kulunut 80 vuotta.**

Lahjakkaan Norjan kansan keskuudessa on elänyt monta hengen suurmiestä, jotka ovat voittaneet itselleen pysyväisen paikan ihmiskunnan kulttuurin auringossa. Eräs merkillisimpiä heistä on Adolf Gustav Vigeland, taiteen jättiläinen, ikuisten luomisvoimien valtava virransuu. Hänen veistostensa suuruus saa tavallisen kuolevaisen mykistymään. Ei voi muuta kuin paljastaa päänsä ja liikuttuneena tuntea hyvänolon tunnetta siitä, että saa olla sentään samaa ihmisheimoa Vigelandin kanssa.

Etsiessämme Gustav Vigelandin syntymäkehtoa on meidän mentävä Etelä-Norjaan Mandalin kylään kirvesmies Eliseus Thorsenin tavallista tyyliä olevan ammattityömiehen talo o n. Isäntä teki myös puusepän töitä ja oli taitava näpertelemään puusta vaikka silmäteriä. Poika Gustav, jonka syntymän 80-vuotismuistoa vietetään tänä vuonna Norjassa, peri isältään puunveiston jalon taidon. Ja uskokaa tai ette, jo 5vuotiaana Gustav käytteli veistä, vuoleskeli tyttöjä ja poikia, lehmiä ja hevosia puusta ja puuhun. 13-vuotiaana hän antoi hyvästit koulunkäynnille siirtyen isänsä avustajaksi harrastamaan puunveistoa. Norjan pääkaupungissa hänen pienet puuveistoksensa alkoivat olla vähitellen kysyttyjä. Niitä ostettiin, niistä puhuttiin.

Tie oli nuorukaiselle selvä: tahdon kuvanveistäjäksi!

Nyt alkoi kova kamppailu ympyröiden selvittämiseksi. Taiteilijain keskuudessa sellainen on hyvin tuttu, joskin vaikeasti selitettävä. Se merkitsee joka tapauksessa oman itsensä etsimistä, löytämistä, esteiden voittamista. Tämä saattaa olla toisille elinikäinen ristintie, toisille taas tuskallinen. Vigeland — tuon nimen hän otti äitinsä isän maatilan mukaan — suoritti elämänsä yliopiston suoranaisen katkeran paineen alaisena, mutta siitä kirkkaimman voiton laakerin saaneena. Aluksi hän pestautui laivapojaksi, kävi Australiassa, luki maailmankirjallisuuden parhaita helmiä, huomautui nerojen elämäkerroista ja ojentautui niiden mukana omaa tehtäväänsä kohti.

Meille on tunnettua, ettei hyvänkään kirvesmiehen pojan ole leivästä helppo. Vigelandkin kärsi nälkää opiskellessaan Oslossa kuuluisan kuvanveistäjän Bergslienin opissa ollen. Vihdoin hän pääsi Kööpenhaminaan ja täällä 22-vuotias norjalainen alkoi herättää laajempaa huomiota.

V. 1892 hän sai stipendin Pariisiin. Tämä merkitsi käännettä. Taiteen kultaisessa kaupungissa Vigeland alkoi löytää yhä paremmin omimmille luomisilleen. Tuloksena seurasi ensimmäinen näyttely Norjassa. Mies löi itsensä läpi kerta kaikkiaan. Sillnäpä vasta nuori mies — ja kirvesmiehen poika! Niin kävi arvostelu. Vielä seurasi ankaran työn lomassa opintomatkoja eri puolille maailmaa ja niiden päätyttyä syntyi Vigelandin ensimmäinen suurtyö, matemaatikko Abelin muistomerkki. Nuori mies voitti luonnoskilpailun y l i v oimaisesti, vaikka hänen luomisvoimansa ei seurannutkaan kaikessa kilpailun sääntöjä.

Nyt oli Vigeland löytänyt itsensä.

Tämän jälkeen tapahtui yhä valtavampia Vigeland-ihmeitä, kunnes sitten v. 1906 valmistui maailman merkillisin suihkukaivoluonnos, joka sai norjalaiset täydellisesti lumoihinsa. Vigelandin on saatava toteuttaa tämä jättiläissuunnitelmansa koko Norjan kansakunnan katoamattomaksi kunniaksi. Rahaa tulvi eri puolilta, Oslon kaupunki (silloin Kristiania) teki mestarille rahalahjoituksen ja luovutti tälle paikan ateljeeta varten suihkukaivotöiden aloittamiseksi.

Ja mestari kuuli kansansa kutsun. Hän kuului siihen kansaan, sen työteliäimpiin poikiin, ja ymmärsi kutsun sisällön.

Vigeland sulkeutui nyt työhuoneeseensa. Oli piilossa täällä koko maailmalta. Hän vain loi, suunnitteli, teki hartiavoimin työtä kivijärkeleittensä parissa. Suihkukaivoveistokset saivat yhä jättiläismäisemmät mittasuhteet. Kirvesmiehen pojan mielikuvitus oli todella kuin mahtavan virran suu, josta ikuinen luomisvoima pauhusi pinnalle.

Kun sitten 10 vuoden kuluttua Vigelandin ateljeen ovet avattiin yleisölle, ei kansan innostuksella tuntunut olevan rajoja. Tiedot kulkivat kaikkialla maassa ja kaukaa tunturikylistä saakka lähdettiin pääkaupunkiin katsomaan erään kirvesmiehen pojan "kivistä ihmettä". Työhuoneen ovelle muodostui pitkiä jonoja. Yleisö odotti tuntikausia sisälle pääsyä. Tuo suihkukaivo oli ikäänkuin kappale heistä. Ilman sen näkemistä oli vaillinaista elää. Se täytyi nähdä!

Pääkaupunki luovutti Vigelandin suihkukaivojättiläisen paikaksi Frogner--puiston, jonne nyt alkoi nousta maailman ihmeellisin kivi-ihmisten maailma, kuvanveiston Pantheoni, taiteen jumalain valtaistuin. Kirvesmiehen pojasta oli tullut yksi kaikkien aikakausien kiistattomimpia neroja. Pääkaupunki tarjosi Vegelandille lajissaan maailman ainutlaatuisinta sopimusta: Kaupunki kustantaa hänen elämänsä, rakentaa työhuoneet, antaa kaikki työskentelyn edellytykset ilman rahallista korvausta. Vigeland allekirjoitti sopimuksen. Omasta puolestaan hän suostui luovuttamaan kaikki kättensä aikaansaannokset Oslon kaupungin omaisuudeksi. Nyt tämä kuuluisa kirvesmiehen poika sai tilaisuuden heittäytyä varauksettomasti mielikuviensa maailmaan. Hän oli vapaa taloudellisista huolista.

Kolmevuosikymmentä Vigeland loi. Hän loi niin palavalla innolla, että sille on vaikea löytää vertauskohtaa. Hän saattoi unohtua työhuoneeseensa, olla syömättä ja juomatta yötä päivää! Työ oli hänelle tärkein. Vigeland, joka ei näyttäytynyt juuri kenellekään ja sanoi jäähyväiset ulkomaailmalle, kasvoi oslolaisten silmissä taruolennoksi. Mestarin kuollessa v. 1943 oli hänen kotimaansa vieraan vallan miehittämä. Keskeneräinen oli hänen mittava elämäntyönsäkin, yhä keskeneräinen kuin norjalaisten vapaustaistelukin, mutta ehdottomasti voittollinen ja kaunis.

Kuoleman jälkeen Vigelandin töitä ryhdyttiin asettamaan m a i nittuun puistoon, jolle annettiin nimeksi Vigelandpuisto. Paikka on nyt kävijälleen ikimuistoinen elämys. Mestari ehti suunnitella portinkin tänne, ja sekin jo sinänsä pysähdyttävä taideluoma.

Ensimmäisen puistoalueen läpi kulkevan Frogner-puron yli johtaa kivisilta, jonka seinustoilla sillan kaiteella seisoo 60 suurikokoista pronssikuvaa, veistosta, jotka väkevyydessään vangitsevat ihmisen: Alastomiksi kuvatuissa ihmisissä kuvastuu raju alkuvoima. Nämä ovat mestarin viimeaikaisimpia töitä. Tuntuu merkilliseltä se seikka, ettei niissä ole sitä suloutta ja herkkyyttä kuin monissa aikaisemmissa töissä. Selitetään, että Vigelandin luomispaine kasvoi kuoleman lähestyessä niin valtavaksi, ettei hän ehtinyt herkistää kaikkia töitään, täytyi vain synnyttää alkuperäisiä hahmoja sarja toisensa jälkeen. Puistoalueen rannalla on erään kukkulan ... mikä ilmeiden runsaus, elävyys, filosofia! Lapsi vanhempineen on kuvattu mitä moninaisimmissa muodoissa. Mies ja nainen-aihe on myös yleinen voima ja kaunetta uhkuvissa veistoksissa.

Ja se paljon puhuttu suihkukaivo sitten? Kuusi mieshahmoa kohottaa suurta kulhoa, josta vesi suihkuaa alas altaisiin. Elämänpuuaiheinen kuvien runsaus kiertää altaan reunoja. Koko ihmiselämä kehdosta hautaan on kuvattu siinä. Suurenmoinen kohokuvasarja kertoo saman tarinan toisessa kohdassa. Puiston mäellä on mestarin päätyö, 17 metrin korkuinen kiviobeliski, suurin hakattu kivi faaraoiden jälkeen. Siinä monet kymmenet kiveen hakatut ihmishahmot pyrkivät kohti valoa. Vertaus on valtava: taistelu kohti valoa, kivikohtalon kanssa ylemmäksi, ylemmäksi! Kirvesmiehen pojan sielunäyte tätä 14 vuotta teonalla ollutta jättiläistyötä tehdessään ovat olleet huikaisevia.

Siihen — ja koko Vigelandista lähteneeseen elämänmäkemykseen ja työn paljouteen — on puserrettuna ihmissuvun parhaiden jäsenten väkevä, kukistumaton pyrkimys vapauden valtavuorille, joissa kahlimaton ihmisyys hallitsee.

**MESTARUUSKILPAILUUN**

**Kun Canadan mestaruuskilpailut kaunoluistelussa pidetään helmikuussa St. Catharinesissa niin osallistuu kilpailuihin muiden muassa myöskin sikäläisen v.- ja u.- seura Starin jäsen miss Jean Broijer, joka on pitkät ajat harjoitellut kaunoluistelua. Jeanin kuva on otettu muutamia vuosia takaperin kun hän oli lehtemme Perheen nuorempien osaston jäsen. Hän kilpailee naisten nuorten sarjassa, johon osallistuu kaiken todennäköisyyden mukaan myöskin miss Joyce Salo Sudburysta.**

## Osuusliikkeissä oli 1,127,129 jäsentä heinäkuussa 1948

Ottawa. — Liittovaltion maatalousministeriön julkaiseman selostuksen mukaan toimi Canadassa heinäk. 31 pnä 1948 kaikkiaan 2,249 toiminnastaan tietoja antanutta osuusliikettä, joissa oli yhteensä 1,127,129 jäsentä ja joiden liikevaihto oli $780,084,955 vuodessa. Kolmen edellisen vuoden aikana kohosi tietoja antaneiden osuuskuntien lukumäärä yli 400 ja niiden liikevaihto lisääntyi 195 miljoonalla dollarilla, joka on suurempi summa kuin osuuskuntien yhteinen liikevaihto vuonna 1938.

Vaikka ensimmäinen osuuskauppa perustettiin Canadaan Stellartonissa, Nova Scotiassa, lähes 90 vuotta sitten, ei osuustoimintaliike saanut Canadassa jalansijaa ennenkuin tämän vuosisadan alkuvuosien aikana, jolloin perustettiin runsaammin osuuskauppoja, m.m. suomalaistenkin toimesta. Vanhimmat toiminnassa olevista maan osuusliikkeistä ovat Nova Scotiassa, jossa Sydney Minen British Canadian Co-operative Society on ollut toiminnassa noin 44 vuotta ja Farmers' Trading Co. noin 43 vuotta. Kolmanneksi vanhin maan huomatuimmista osuuskaupoista saattaa olla Sointula (B. C.) Co-operative Store Association, jonka säännöt laillistettiin yli 40 vuotta takaperin. Muut huomattavimmat suomalaisten osuusliikkeet toimivat Port Arthurin alueella, Ontarion kulta-alueella ja Sault Ste. Mariessa.

Toinen ja yleisempi nousukausi Canadan osuustoimintaliikkeessä oli ensimmäisen maailmansodan jälkeen. Kolmas nousukausi on ollut havaittavissa erikoisesti vuoden 1945 jälkeen.

## Italian taiteilijat eivät halua Jugoslaaviaan

Rooma. — Unita-lehti kertoi äskettäin, että Jugoslavian hallitus välitti äskettäin Taidegallerian kautta monille italialaisille taidemaalareille kutsun Jugoslaviaan, missä heillä olisi tilaisuus tutustua kauniisiin maisemiin ja vaihtaa kokemuksia titolaisten intellektuellien kanssa. Kutsun saaneet taiteilijat, heidän joukossaan mm. tunnetut taidemaalarit Pizzinato, Zancanaro ja Turconi, ovat antaneet kutsuun lakconisen kieltävän vastauksen. Taidemaalari Elo Vittorino on vastauksessaan ilmoittasa, ettei hän halua olla missään tenut, ettei hän halua olla missään tekemisissä Belgradin hallituksen kanssa, jonka politiikka herättää hänessä inhoa.

## Ent. punakaartilaisille lähetettiin Torontosta Suomeen 40 p. kahvia

Toronto. — Täällä toimivan ent. punakaartilaisten paikallisen komitean puolesta ilmoitti Len Hjorth vuoden lopulla, että komitea on ostanut käsillä olleilla varoillaan 40 paunaa kahvia, joka on lähetetty entisten punakaartilaisten järjestölle Helsinkiin. Komitea oli samassa kokouksessaan päättänyt jatkaa toimintaansa paikallisessa mittakaavassa.

Samalla päätettiin ilmoittaa, että komitealla on vielä muutamia ylimääräisiä entisten punakaartilaisten rintamerkkejä, joita voi saada kahden dollarin hinnasta osoitteella: Len Hjorth, 43 Harbord St., Toronto, Ont. Jos näitä merkkejä tilataan lisää Suomesta maksavat ne enemmän.

Komitea toivottaa kaikille entisille punakaartilaisille onnellista ja toimintavireätä uutta vuotta.

## Suomen metsätyöpalkat vaaditaan korotettavaksi 80 markalla

Helsinki. — Suomen Metsä- ja uittotyöväen Liiton liittotoimikunta päätti joulukuussa pitämässään kokouksessa esittää sosiaaliministeriölle, että se ottaisi kiireellisesti harkittavakseen metsätyöläisten palkkakysymyksen ja korottaisi mainitun työntekijäryhmän päivä- ja urakkapäivätyönormeja 80 markalla päivää kohden.

Esityksensä perusteluissa liittotoimikunta esittää mm. seuraavia syitä palkankorotuksen tarpeellisuudesta: Jo viime hakkuukaudella ilmeni työtilaisuuksien vähenemistä ja työttömyyttä, joiden seurauksena metsätyömiesten ansio väheni n. 130 mk päivältä. Nyt on työttömyys kymmenkertaistunut viime vuoteen verrattuna. Tätä tilannetta työnantajat tulevat käyttämään hyväkseen metsätyömiesten palkkoja määritellessään, ja nyt on jo havaittavissa, että metsätyömiehet eivät aina saavuta edes voimassaolevia palkkanormeja työnantajien maksamilla urakkapalkoilla.

Julkisuudessa on kiirehditty korostamaan että indeksi ei salli palkkojen korotusta. Jos metsä- ja uittotyöväen palkat aletaan sitoa indeksiin, on lähinnä huomioitava vanha indeksi. Ns. Hakulisen indeksi ei sovellu metsä- ja uittotyömiesten palkkakysymyksen käsittelyn perusteiksi.

Edellämainituilla perusteilla liittotoimikunta esittää sosiaaliministeriölle metsä ja uittotyöläisten palkkauksen uudelleenjärjestelyä. — DLP.

## Mitä on tehtävä kansalaiseksi pyrittäessä

Kolme vuotta takaperin, tammik. 1 pnä 1947 astui voimaan Canadan kansalaistamislaki. Sen mukaan ovat seuraavat toimenpiteet tarpeelliset maan kansalaiseksi pyrittäessä:

1. Ensimmäinen askel on tehdä asiasta aikomusjulistus (Declaration of Intention). Sen voi tehdä kuka 18 vuotias tahansa maahan saapumisensa jälkeen. Sitä varten on painettu erikoisia lomakkeita (Form A), joita voi saada kauntin tai piirioikeuden kirjureilta. Kansalaiseksi pyrkivän on täytettävä niitä kaksi kappaletta ja kummankin mukaan on liitettävä 2.5x2.5" valokuva, joka on otettu kuluneen vuoden aikana.

Oikeuden kirjuri lähettää aikomusjulistuksen asianomaiseen virastoon Ottawaan, josta lähetetään kuitti sen perille saapumisesta. Sitä ei lähetetä kuitenkaan ennen kuin oikeuden kirjuri on pannut aikomusjulistuksen kaikkien nähtäväksi virkahuoneessaan kolmen kuukauden ajaksi.

Kuitti aikomusjulistuksen perille saapumisesta ei anna teille Canadan kansalaisoikeuksia sillä se on ainoastaan todistus siitä, että olette ottaneet ensimmäisen askeleen kansalaistumisen suhteen.

2. Seuraava toimenpide on kansalaistumishakemuksen (Petition for Citizenship) esittäminen, jonka voitte tehdä seuraavien edellytysten vallitessa:

a) että olette saapuneet maahan laillisella tavalla ja eläneet maassa viisi vuotta.

b) että olette esittäneet aikomusjulistuksen vähintään vuoden ja enintään viisi vuotta aikaisemmin.

c) että omaatte moitteettoman maineen.

d) että taidatte riittävän hyvin englantia tai ranskaa (ellette ole olleet Canadassa 20 vuotta tai kauemmin).

e) että tiedätte riittävän hyvin Canadan kansalaisen velvollisuudet ja oikeudet.

f) että olette vähintään 21 vuoden ikäinen.

Hakemuksenne pannaan julkiseen paikkaan oikeuden kirjurin virkahuoneessa kolmen kuukauden ajaksi.

3. Kolmas askel on tuomarin tutkimus. Oikeuden kirjuri ilmoittaa teille ajasta ja paikasta.

Tuomari lähettää lausuntonsa kansalaistamisvirastoon Ottawaan, josta kansalaistodistuksenne lähetetään oikeuden kirjurille siinä tapauksessa, että se on hyväksytty.

4. Viimeinen askel uskollisuusvalan tekeminen. Oikeuden kirjuri kutsuu teidät tähän juhlatilaisuuteen, jossa teidän on tehtävä vala, jonka jälkeen saatte kansalaistodistuksenne. Sinä päivänä teistä tulee Canadan kansalainen.

Yksityiskohtaisempi selostus asiasta annetaan kansalaistamisviraston julkaisemassa kirjasessa "How to Become a Canadian Citizen". Näitä kirjoja saa maksutta oikeuden kirjureilta tai kirjoittamalla osoitteella: Canadian Citizenship Branch, Department of the Secretary of State, West Block, Ottawa, Ont.

## Ottawa laajentunut

Ottawa. — Tämän vuoden alusta lähtien on Canadan pääkaupunkiin liitetty 22,000 eekkeriä Nepean ja Gloucesterin maaseutukunnista etelään, itään ja länteen Ottawasta. Rockliffen ja Eastviewn kylät alotaan myöskin liittää pääkaupunkialueeseen.

— Suomen kansakoululaitos perustettiin v. 1856.


HYVIN VALMISTETTUJEN

COLUMBIA LEVYJEN

# Alennusmyynti

**98¢ KAPPALE**

Ostajan maksettava lähetyskulut

RAJOITETTU VARASTO

Tilatkaa heti, että pääsette osalliseksi tästä alennuksesta.

**KAUNIITA SUOMALAISIA LAULU- JA SOITTOLEVYJÄ**

DY—50 Heppu Polkka
Sellainen on Kettu Kaisa — Jenkka
Rytmi poikien kvintetti

DY—60 Tonava kaunoinen — Valssi
Kultaa ja hopeaa — Valssi
Soittolevy: Rytmi Pojat

DY—62 Dolores — Valssi
Valssiunelma
Soittolevy: Rytmi Pojat

DY—80 Soi illan tuulonen — valssi
Anitra — Tango
Laulanut Matti Jurva

DY—81 Ilta Krimillä - Foxtrot
Haihtuvat hetket — valssi
Laulanut Matti Jurva

DY—102 Sulle vain — Tango
Suven leikkeihin kaipaan — Valssi
Laulanut Eugen Malmsten

DY—104 Kun Sun mä näin — Tango
En syytä Sua — Valssi
Laulanut Eugen Malmsten

DY—109 Onnehen päin käymme näin — Valssi
Muistojen tango
Laulanut Matti Jurva

DY—122 Wieniläis makeisia — Valssi
Wieniläis verta — Valssi
Soittolevy: Rytmi Pojat

DY—123 Iloinen leski — Valssipotpouri
Aarre Valssi
Soittolevy: Rytmi Pojat

DY—126 Sikermä Suomalaisia kansanlaluja ja tansseja, I ja II osa
Soittolevy: Rytmi Pojat

DY—132 Vanhat toverit — Marssi
Gladiaattorien tulo — Marssi
Soittolevy

DY—139 Revontulten maa — Valssi
Kun tanssi pauhaa — Foxtrot
Laulanut Kaarlo Kytö

DY—155 Lotos Tango
Kuutamoyö Alsterilla — Valssi
Soittolevy: Ramblers orkesteri

DY—156 Kielon jäähyväiset — Valssi
La Paloma — Tango
Soittolevy: Ramblers orkesteri

DY—175 Oh, Senorita — Valssi
Pilvien Polka — Foxtrot
Laulanut Eugen Malmsten

DY—242 Elämäni kauniimmat päivät — Tango
Kirsikan kukat — Foxtrot
Laulanut Matti Jurva

DY—263 Unten kaunis maa — Foxtrot
Onnellisia päiviä — Foxtrot
Laulanut Matti Jurva

DY—265 Jää luoksein — Tango
Saariston tyttö — Merimiesvalssi
Laulanut Eugen Malmsten

DY—269 Jos vain mä tohtisin — Foxtrot
Tuntematon tie — Valssi
Laulanut Eugen Malmsten

DY—270 Jo Painuvi Päivä — Valssi
Surullinen Kuu — Slow--fox

DY—271 Jää hyvästi armas — Foxtrot
No—No Tango
Laulanut Olavi Virta

DY—275 Käy purjein kuutamoon — Valssi
Nyt tanssii Tilta — Valssi
Laulanut Eugen Malmsten

DY—280 Säveliä tuhansien järvien maasta, I ja II osa
Soittolevy

DY—281 Säveliä tuhansien järvien maasta, III ja IV osa
Soittolevy

TILATKAA OSOITTEELLA:

**VAPAUS PUBLISHING COMPANY LIMITED**

Box 69 Sudbury, Ont.



Lähettäkää

**SALin lahjapaketti**

sukulaisillenne ja ystävillenne Suomeen

Se on ihanteellinen lahja syntymäpäivien, merkkivuosien, häiden, pääsiäisen ja muiden juhlapäivien yhteydessä.

SALin "C" Lahjapaketin Hinta $8.35
(Tammikuun 1 p:stä lähtien)
6 paunaa kahvia
Kokonaispaino 10 paunaa

*KAKSI UUTTA SALin LAHJAPAKETTIA*

canadalaisille lähettäjille

TYPE "A"
HINTA $10.95

6 paunaa kahvia
5 paunaa valk. riisiä
2 pakettia kuiv. hedelmiä
1 pauna kuiv. luumuja
1½ unssia kaneelia

Kokonaispaino 19 paunaa

★ ★ ★

TYPE "B"
HINTA $7.70

4 paunaa kahvia
2 paunaa valk. riisiä
1 paketti kuiv. hedelmiä
1 pauna kuiv. luumuja
1½ unssia kaneelia

Kokonaispaino 11 paunaa

★ ★ ★

Hinnat ja sisältö muutoksen alaisia

**Tässä ovat SALin lahjapakettipalvelun 8 erikoisetua:**

1) Nopea lähetys "Gripsholmissa", "Stockholmissa" tai SALin nopeissa rahtilaivoissa.
2) Välitön perilletoimitus ulkomailla. Ei viivytystä tullissa. Tulli maksetaan paketin ollessa matkalla.
3) **Maksamaanne hintaan sisältyy Euroopan tulli. Ainoa amerikkalainen pakettipalvelu, joka tarjoaa tämän edun. Todellinen lahjapaketti.**
4) Vain hienointa laatua ruokatavaroita.
5) Taidokkaasti pakattu erikoiskartonkeihin, jotka teräsvanteisina takaavat vahingoittumattoman perilletoimituksen.
6) Aikaa säästyy ostoksissa ja lähettämisessä. Vastaanottaja säästyy epämukavuuksilta ja menoilta. Ei jonottamista eikä ajanhukkaa tullissa ulkomailla.
7) Paketti on täysin valvontamme alaisena.
8) **Ruotsin Amerikan Linja takaa perilletulon ja laadun.**

Tilatkaa pakettinne tänään meiltä:

**VAPAUS Travel Agency**

EDWIN SUKSI
Valtuutettu asiamies

Box 69 Sudbury, Ont.



**Vapaus Travel Agency**

(EDWIN SUKSI)
Valtuutettu asiamies

Järjestämme

**Huvimatkanne SUOMEEN**

tai

**MUIHIN EUROOPAN MAIHIN**

Edustamme kaikkia johtavimpia valtamerilinjoja. Suunnitellessanne huvimatkaa Suomeen tai muihin Euroopan maihin, voitte luottamuksella kääntyä puoleemme lippu- y.m. matkaa koskevissa asioissa.

AVUSTAMME TEITÄ PASSINNE JA VIISUMINNE HANKINNASSA. PYYDETTÄESSÄ LÄHETÄMME TEILLE YKSITYISKOHTAISET OHJEET KAIKISTA MATKAA KOSKEVISTA KYSYMYKSISTÄ.

- Tämän vuoden kulkuvuorot on nyt järjestetty.
- Tilatkaa hyttipaikkanne nyt!
- Ainoastaan rajoitettu määrä paikkoja jäljellä.

**Vapaus Travel Agency**

EDWIN SUKSI
Valtuutettu asiamies

Box 69 Sudbury, Ont.

**UUSI LEVYLÄHETYS SAAPUNUT SUOMESTA**

Tämä lähetys etupäässä käsittää hyvin valmistettuja RYTMI- ja ELECTRO-levyjä.

Tilatkaa heti että saatte uusia levyjä joulujuhlien ajaksi

**RYTMI-LEVYJÄ**

B-2093 MIKÄ YÖ, Swingfox
KEN LIENETKÄÄN, Tango
Laulanut Henry Theel

2102 KAIPAUS, Valssilaulu
KAKSI YÖTÄ, Foxtrot
Laulanut Eero Väre

B-2119 KUUTAMOYÖ VOLGALLA, tangolaulu
TÄMÄN ILLAN SUN LUONASI ISTUISIN, valssilaulu
Laulanut Maire Ojanen

B-2145 JOKA AINOA HETKI, Tango
RAKAS TUNTEMATON, Valssi
Laulanut Henry Theel

**ELECTRO-LEVYJÄ**

3122 KUUTAMON KUKKA, valssilaulu
SUA SAANKO KANTAA KÄSILLÄIN, tango
Laulanut Henry Theel

3140 KUN TAAS KEVÄT SAA, tango
KOSKAAN EN KOSKAAN, valssi
Laulanut Henry Theel

3153 MARJATTA YSTÄVÄIN, tango
ENSI SILMÄYKSELLÄ, foxtrot
Laulanut Henry Theel

4013 PIRTTISAAREN VALSSI
MARKKINAPOLKKA
Laulanut George Malmsten

**SOINTU-LEVYJÄ**

430 TULE KULTANI, foxi
KUUBALAINEN SERENAADI
Laulanut Reino Armio

910 EHKÄ TÄSTÄ TULEE ISKELMÄ, foxi
ILTA SANTA CRUZISSA, Hidas-foxi
Laulanut Olavi Virta

Hinta $1.25 kappale lähetyskuluineen jos tilaus käsittää kolme levyä tai enemmän.

TILATKAA OSOITTEELLA:

**VAPAUS PUBLISHING CO. LTD.**

Box 69 Sudbury, Ontario

TIMMINS, ONT.
SIMMS, HOOKER & PICKERING
vakuutuksia ja kiinteimistöjä. Dominion Bank Building, Timmins, Ont. Morketteja, lainoja, bondeja ja vakuutuksia.

**Barnes Drug Co.**
— 3 KAUPPAA —
Sault Ste. Marie Ontario
RCA Victor Radioita
Nyal-lääkkeitä
Täydellinen varasto lääkkeitä.
*Postitilaukset täytetään huolellisesti.*

FINNISH STEAM BATHS
56-58 Widmer Street
Toronto, Ontario
MIEHET:
Keskiviikkona ja torstaina 3-12 i.p.
Perjantaina 1-12 i.p.
Lauantaina 1 i.p. - 2 a.p.
Sunnuntaina 8 a.p. - 1 i.p.
NAISET:
Keskiviikkona ja torstaina 3-12 i.p.
Perjantaina ja lauantaina 1-12 i.p.
PUHELIN EL. 2571

**NELSON GARAGE**
519 Dundas St. W., Toronto
PL. 6151 — AD. 0717
Pitkän ja lyhyen matkan vetopalvelu. — Autojen säilytystä.

S.C.A. Urheiluliiton virkailijoiden osoitteet:
Puheenjohtaja: Ake Hunnakko
90 Neville Park Blvd.
Puhelin H.O. 6195
Toronto Ontario
Sihteeri: Paavo Vaurio
89 St. Patrick St. Toronto, Ont.
Puhelin Elgin 8596
Rahastonhoitaja: Viljo Heikkilä
84 Day Ave. Toronto, Ont.
Puhelin R.E. 4386
Kirjeenvaihto sihteerille. Huomioikaa sihteerin uusi osoite.

**Peter A. Vesa, B.A.**
Barrister, Solicitor, Notary
SUOMALAINEN LAKIMIES
* * *
GE. 3392 592 Danforth Ave.
(Near Pape Ave.) Toronto

# Tshekkoslovakia on ratkaissut kirkkoriidan

**Praha.** — Tshekkoslovakian presidentti Klement Gottwald sanoi uudenvuoden tervehdyksessään, että kirkkokysymys on ratkaistu onnellisesti eikä ole tapahtunut kansallista hajaannusta.

Gottwald sanoi, että hallitus on edistänyt taloudellista kehitystä paremmin kuin mikään kapitalistinen hallitus.

"Kirkon korkeimman hierarkian jäsenet, joita ulkomaalaiset taantumukselliset tukivat, kieltäytyivät sopimasta hallituksen kanssa", sanoi hän. "Mutta me laadimme kirkkolain, joka takaa kunnollisille papeille riittävän palkan ja odotamme, että he ovat uskollisia kansalleen."

Säännöstelystä luopuminen ja hintojen lasku ovat olleet katkeria uutisia niille, jotka odottivat onnettomutta Tshekkoslovakialle taloudellisen epäonnistumisen kautta.

"Mistä johtuu menestyksemme?" hän kysyi. "Se johtuu siitä, että me valitsimme sosialismin tien ja koska meillä ei ole kapitalisteja riistämässä työväenluokkaa ja me hoidamme maamme asiat paremmin kuin kapitalistit."

OSCAR BAY
*Miesten ja Naisten Räätäli*
Kaikenlaista korjaustyötä
Puhelin 2-1891
78 London St. E. Windsor, Ont.

VAPAASTI KOKEILUA VARTEN
**Reumatismin ja Nivel Reumatismin pakotuksille**
Jos ette ole koskaan käyttäneet ROSSE TABS-lääkettä kiusallisen nivelreumatismin, hermotulehduksen ja reumatismin pakotuksiin — niin kokeilkaa sitä jo TÄNÄÄN meidän kustannuksella? Sitä ovat käyttäneet jo tuhannet ihmiset yli 25 vuoden ajan Canadassa ja Yhdysvalloissa.
VAPAASTI TÄMÄN LEHDEN LUKIJOILLE.
Me lähetämme mielihyvällä teille täysikokoisen paketin suoraan kotiosoitteellanne. Käyttäkää 25 tablettia vapaasti. Jos ette ole tyytyväinen tuloksiin, niin pyydämme lähettämään käyttämättömän osan paketista meille takaisin — se ei maksa teille mitään. Älkää lähettäkö rahaa, ainoastaan nimenne ja osoitteenne:
ROSSE PRODUCTS CO.
Dept. R-5, 2708 Farwell Ave.
Chicago 45, Ill U.S.A.
Lähetetään meidän Canadan konttorista tullivapaasti.

MATKAT EUROOPPAAN
LAIVALLA TAI LENTOTEITSE
Järjestämme matkanne Suomeen tai Skandinavian maihin, joko yhtäällepäin tai edestakaisin ja avustamme passinne ja viisuminne hankkimisessa. Halutessanne tuottaa jonkun henkilön Canadaan annamme Teille mielihyvällä tarkat tiedot siirtolaisviraston määräyksistä ja myymme matkalippuja ennakkomaksulla. Ainoastaan rajoitettu määrä paikkoja laivoissa v. 1950. Nyt on aika tilata lentolipput ensi kevättä ja kesää varten.
TARKAT TIEDOT **O. K. Johnson & Co.** *Soittakaa tai kirjoittakaa*
VAKUUTUS- JA MATKAILUTOIMISTO
724 Bay Street Toronto 2, Ontario Puh. Wa. 1403
Pyytäkää meiltä lähempiä tietoja

Sadat tuhannet käyttävät vuosittain
RUSCI TREATMENT STOMACH REMEDY-lääkettä
Oletteko seuraavien tautien ja kipujen uhri; umpitaudin, ruoansulatushäiriöitten, maksavian, sappi- tai keltataudin, tunnetteko turvotusta aterian jälkeen, painostavaa kaasua rintanne alla, kipua kylkiluitten alla, selässänne, vatsanne [illegible] tai vasemmalla puolella, epätavallista happoa vatsassanne, [illegible] sappenne tai virtsatiehyeenne vieralta aineksia. [illegible] Jos vilvyttelette, on parhaimpana lääkkeen käyttö mahdollisimman pian. RUSCI TREATMENT STOMACH REMEDY [illegible] Hinta $6.00 pullollinen postimaksuineen.
Salva, jonka miljoonat tuntevat
MIZARH-SALVAA
Vaivaavatko teitä reumaattiset-, nivel- sekä lihaspakotukset tai kivut, selkäkipu, kivut olkapäissä tai lapaluissa, jäykkä niska, kipeät käsivarret, kyynärpäät, ranteet, kipu tai kylmyys rinnassa, luuvalo, lannesärky, kipu polvissa, nilkoissa tai muissa jäsenissä, jalkojen kylmyys tai tunne, että muurahaiset kävelisivät ihon ja nahan välissä? Käyttäkää MIZARH-SALVAA, ainoastaan ulkoisilte. MIZARH on vastaärsyttävä salva, mikä vetää märkää sisältävän näppylöitä ihon pinnalle [illegible] Hinta on nyt $5.00 tölkillinen postimaksuineen.
Useimmat eurooppalaiset tuntevat
EUROOPPALAISET DIANA-tipat
[illegible] Näitä tippoja on nyt $1.10 pullollinen postimaksuineen.
Näitä lääkkeitä voitte ostaa teidän paikallisesta rohdos- tai kirjakaupasta, eli ostoaa meiltä. Me emme lähetä jälkivaatimuksella (C.O.D.). Liittäkää raha tilauksenne mukaan.
Liikkeen osoite:
LUSCOE PRODUCTS LIMITED
559 QUEEN STREET WEST TORONTO 4, ONT.

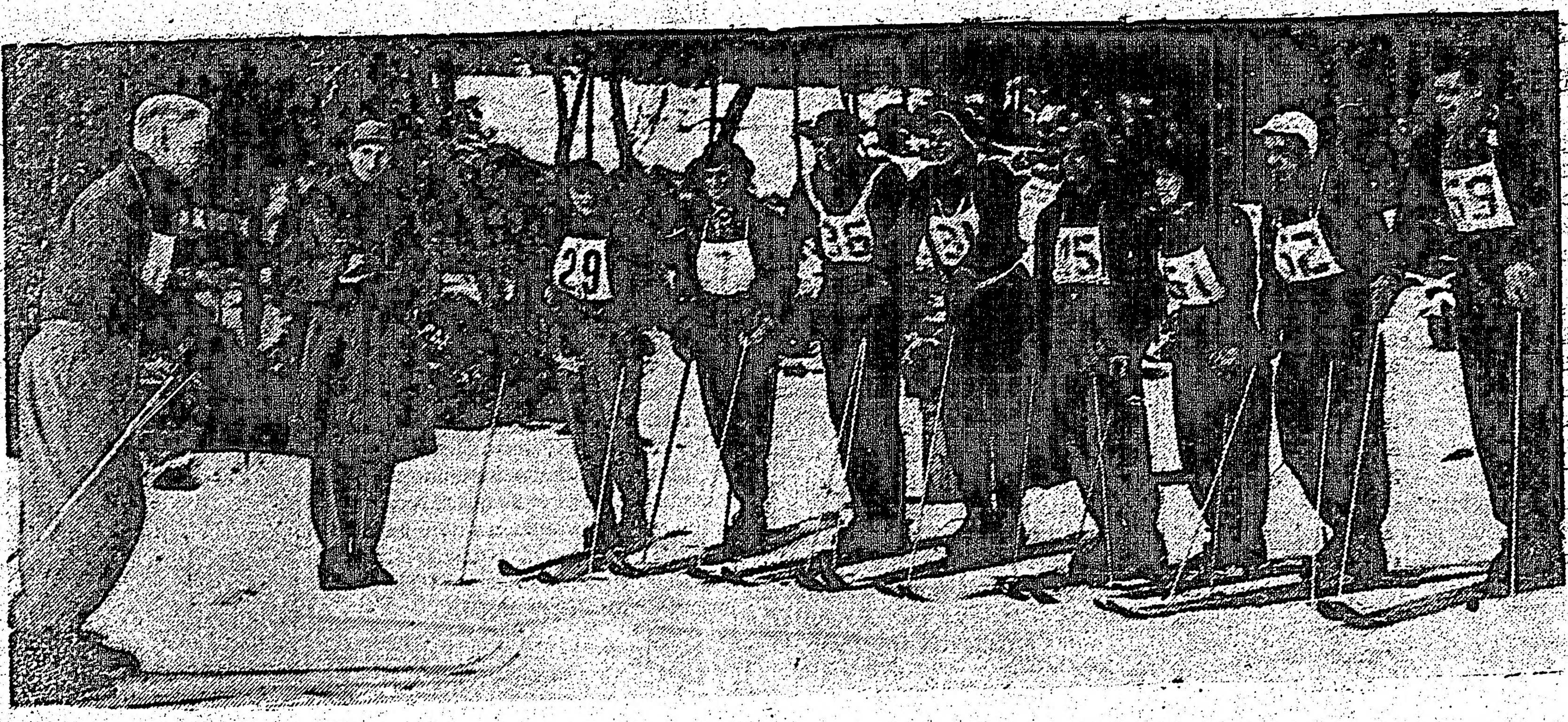

Canadian Ski Instructors' Alliancen järjestämä neuvonantokursseilta Mont Tremblantissa, Que.

# Mattawan seudulla havitellaan sähkövalojen saantia

**Mattawa, Ont.** — Taas on lähdetty uudelle taipaleelle. Vanha vuosi palsui muistojen joukkoon. Toivomme uudelta vuodelta kaikkea hyvää — varsinkin sitä, että kaikkialla maailmassa vallitsisi rauha.

Sähkön saantia hommataan täälläkin kovasti. Tuskin saamme lukea sähkövalossa ennenkuin ensi vuonna, sitten kun lähesyyteen rakennettava La Caven voimalaitos kykenee antamaan meillekin sähköä. Kaikesta huolimatta olemme lähettäneet asianomaiseen paikkaan asiaa koskevan anomuksen, jonka on allekirjoittanut 50 tämän seudun asukasta. Kun tämä hanke toteutuu saamme sitten käyttövoimaa myöskin Trans-Canadahaalillekin, jonne niitä on kaivattu pitkän aikaa.

Nyt talven aikana ei haalilla ole mitään huomattavaa toimintaa, mutta kevään tullen aloitetaan uudella voimalla ja virkeydellä. Vapauden ja Liekin asiamiehenä toimii edelleenkin allekirjoittanut.

Kouluasioissamme on ollut hiukan tähnausta. Meillä oli ennen kolme koulua mutta nyt on vain yksi, johon oppilaat kuljetetaan koulubussilla townshipin eri seuduilta. Koulussa on lähes 40 oppilasta. Koulun siivojan ja lämmittäjän palkka on ollut 100—120 dollaria vuodessa. Nykyinen "viran" haltija on vaatinut palkkansa korotettavaksi 150 dollarilla vuodessa, joka on township virkailijain mielestä liian paljon. Koulu on kuitenkin [illegible] kerran kuukaudessa. Sitä varten on niin kylmä kuin kuumakin vesi tuotava kotoa. Kuinkahan halvalla tämä työ tehdään muualla? — Mummu.

## Toronton kuorolaiset kaikin harjoituksiin keskiviikkoiltana

**Toronto.** — CSJ:n paikallisen osaston kuorolaisille huomautetaan täten joulukiireiden ja -lomien päättymisestä. Muistakaa kaikki saapua harjoituksiin ensi keskiviikkona. Laulujuhla lähenee pelottavalla vauhdilla ja meillä on sitä varten suuri työ edessä. Moni saattaa arvella jäävänsä "tällä kertaa" pois ja kun on useita tämän ajatelevia niin harjoitukset käyvät [illegible] saa laulujen "menemään yhteen".

Meillä on ainoastaan tämä kuukausi aikaa saada nimemme papereihin laulujuhlan osallistumista varten.

Työtoveri[illegible] pyydetään myös harjoittelemaan sekakuoron lauluja, että laulut saataisiin ajoissa "valmiiksi". Kuorojen kevätkonsertti ei ole myöskään kaukana.

Meidän on myöskin päätettävä naisten ja miesten puvuista ja mieskuoron harjoituksista. Niitä varten pidetään kaikkien mielipide.

Siis ensi keskiviikkona kaikki harjoituksiin. — T.

## Prince Georgessa paljon työttömiä säiden tähden

**Prince George, B. C.** — Viime syksyn sateiset ja märät säät keskeyttivät metsä- ja sahatyöt pitkäksi ajaksi ennen joulua. Siitä syystä joutuivat työläiset turvautumaan työttömyysvakuutukseen. Sitä saaneiden lukumäärä kohosi siinä määrin, että noin kahden tai kolmen viikon ajan [illegible] $1,300 [illegible]

Joulukuun loppupuolella oli täällä kovat pakkaset. Lämpömittari laski 38 asteeseen alapuolelle nollan ja kylmät ilmat näyttävät jatkuvan vieläkin. Nämä kylmät ilmat lopettivat työt monella sahalla [illegible] joen rannalla. Noin puolet sijaitsee kahden joen yhtymäkohdassa — Fraser ja Nechako. Ilmojen kylmetessä alkaa Nechako usein kasata jään moskaa, joka kehittää sitten tulvan, kuten tapahtui vähän aikaa sitten, aiheuttaen paljon haittaa asukkaille. Mainitun joen varrella on myöskin kymmenkunta höyläystehdasta, jotka kärsivät tulvasta. Vesi kohosi noin kolme jalkaa, puskien jäätä ja moskaa niiden ympäristöön mikä johti töiden keskeyttämiseen.

Tähän mennessä on näillä ympäristöillä ollut vielä kohtalaisen hyvä työnsaanti ja se jatkuu edelleenkin niin kauan kuin lautatavaraa saadaan kaupaksi. Mutta jos markkinat hupenevat, kuten monet merkit viittaavat, niin en tiedä miten siinä sitten tapahtuu. — V. Andelin.

# Tätä punakauhunlietsonta ja hajoitustyö tarkoittaa

**Kirj. J. B. Salsberg MPP**

Vieläkin voi olla ihmisiä, jotka epäröivät punakauhun lietsonnan merkitystä. Epäilemättä on vielä melkoinen määrä sellaisia henkilöitä jotka eivät käsitä mihin tarkoitukseen kapitalistit käyttävät oikeistolaisia sosialidemokraatteja. Mutta nyt on kuitenkin lukematon määrä esimerkkejä todistamaan sen mikä porvareilla on mielessä. Tällaisia esimerkkejä on riittävästi kansainvälisissä suhteissa, kansallisissa asioissa ja kunnallisissa kysymyksissä.

Tällä kertaa minä kuvaan erästä tapahtumaa tammikuun 2 pnä pidettyjen Toronton kunnallisvaalien yhteydessä. Se on kouraantuntuva esimerkki siitä petosroolista mitä punakauhua lietsovat oikeistolaiset työväenjohtajat suorittavat. Se on pienoiskuva kaikista samanlaisista tapahtumista koti- ja ulkomailla.

Pitkien taisteluvuosien aikana työväen edustuksen saavuttamiseksi Toronton valtuustossa ei ole työväellä ollut parempaa puhemiestä ja pelottomampaa taistelijaa kuin Charles Sims, joka oli 6 vuotta viidennen wardin valtuusmiehenä. Sen lisäksi että hän on kunnallisasiain auktoriteetti Charlie oli myös työväen vahtikoirana kaupungintalon taantumusvoimia vastaan. Hän oli orjantappurapiikkinä suurbisneksen ja sen apurien kyljessä. Työläiset antoivat hänelle täyden tunnustuksen ja valitsivat hänet vuosittain uudelleen. Lehdistön vastarinnasta huolimatta hänet valittiin ensimmäisellä tilalla viime vuonna. Suurbisnes halusi kuitenkin poistaa hänet valtuustosta — niin ja te arvasitte oikein — porvarit kääntyivät punakauhua lietsovan oikeistolaisen työväenjohtajan puoleen päämääränsä saavuttamiseksi.

### TORYLEHTIEN VAALILISTALLA

Suurbisnes löysi yhden miehen, joka oli valmis auttamaan sitä huomatun työväenmiehen tappioon saattamista. Hänen nimensä on Moses McKay, joka on työssä Toronton Massey-Harris-tehtaalla ja joka tunnetaan punakauhua lietsovana CCF:n oikeistosiiven puhemiehenä. CCF:n rehellisten jäsenten harmiksi ja hämmästykseksi Toronton kaksi torylehteä, Telegram ja Globe and Mail, ottivat McKayn vaalilistalleen. Tosiasiassa nämä kaksi lehteä sivuuttivat torymielisen valtuusmiehen ja ryhtyivät kannattamaan tätä n.s. "työväenmiestä".

Osoittaen riippuvaisuutensa toryjen kannatukseen Moses McKay sanoi seuraavaa: "Minä olen sosialisti, mutta minä sanon, että suurkapitalistit eivät nykyään riistä työmiehiä. Työläisiä riistävät heidän työtoverinsa kohtuuttomien vuokrien muodossa. Työväenmiestä voidaan syyttää aivan yhtä paljon kuin kapitalistiakin työtoveriensa riistämisestä."

Tämä, ystäväni on lainattu jouluk. 22 p:n Telegramista sen raporteeratessa joulukuun 21 pnä pidetyn "kommunismivastaisen" kokouksen asioita. Sievää hommaa, veli McKay, joka varmasti sai toryjen kannatuksen!

Tuli vaalipäivä ja Charlie Sims hävisi. Hän sai 8,462 ääntä — miltei saman määrän kuin vuosi sitten ja Telegramin mr. McKay sai 3,116 ääntä. Tämä sen jälkeen kun päivälehdet järjestivät mitä kiihkoisimman kampanjan Simsiä vastaan sen kannatuksen vuoksi minkä hän antoi työttömien järjestöjen taistelulle asuntojen, ruoan ja työttömyysvakuutuksen puolesta. Tämä sen jälkeen kun torylehdet antoivat päivittäisen kannatuksensa McKaylle.

### THE GLOBE AND MAIL PUKEE SEN SANOIKSI

Mutta jos joku vieläkin epäilee sitä, miksi toryt antoivat kannatuksensa oikeistolaiselle, punakauhua lietsovalle "työväenehdokkaalle", mr. McKaylle, niin tämäkin epäily poistettiin seuraavana aamuna itse Globe and Mailin toimesta. On totta, että Toronton taantumus ei voinut paljoakaan kerskua työväenvastaisesta voitoistaan. Kaikki vuoden 1949 valtuuston ja koululautakunnan vasemmistojäsenet valittiin uudelleen ja entistä suuremmilla äänimäärillä, paitsi Charles Sims.

Stewart Smith, joka oli kontrolleriehdokkaana, sai myös suuremman äänimäärän kuin v. 1949 — ei sen vähempää kuin 45,251 ääntä. Mutta taantumukselliset riemuitsivat Simsin, heitä niin kauan ja perusteellisesti paljastaneen miehen häviön johdosta.

Ja tässä on se, mitä Globe and Mail sanoi tammikuun 3 pnä:

"Vaikka hän ei voittanutkaan viidennen wardin valtuusmiehen paikkaa Moses McKay veti kuitenkin riittävästi ääniä Simsiltä saattaakseen kommunistisen valtuusmiehen tappioon.

"Sims, joka tuli 8,500 äänellä viime vuonna ensi tilalle valituksi, jäi pienemmälle äänimäärälle tänä vuonna ja menetti valtuusmiespaikkansa Joseph Gouldille. McKay sai juuri vähän yli 3,000 ääntä. Jos nämä äänet olisivat menneet Simsille, hän olisi tullut valituksi."

Tässä se on ystäväni, niin selvästi sanottuna kuin voidaan. Minä kehoitan teitä käyttämään tätä esimerkkiä työväenliikkeen ja demokratian laajemmilla aloilla ja silloin ymmärrätte miksi suurbisnes on pakottanut "kylmän sodan" ohjelmansa työväenliikkeeseen; miksi se pyrkii hajoittamaan työväenliikettä; miksi se tukee punakauhun lietsojia ja työväen hajoittajia. Tämän opetuksen pitäisi vakuuttaa jokaiselle rehelliselle työläiselle miksi hänen pitää kääntää selkänsä punakauhun lietsojille ja työväen rivien hajoittajille ja miksi hänen pitää taistella hajoittajia vastaan ja saattaa heidät työväenliikkeessä tappioon.

Tämä on kaamea, mutta paljon puhuva opetus. Teidän pitäisi kiinnittää työtoverinne huomio siihen. Näyttäkää heille tätä kirjoitusta ja auttakaa heitä alkamaan uusi vuosi oikein.

CSJ:n TORONTON OS. NÄYTELMÄSEURA
*esittää toisintana*
**DON-HAALILLA**
**Sunnuntaina tammikuun 15 päivänä**
**kello 4 iltapäivällä**
AMERIKKALAISEN DRAAMAN
**'Merkitty Mies'**
SUOMENNOS ENGLANNINKIELESTÄ

| HENKILÖT: | ESITTÄJÄT: |
|---|---|
| **Harald Robson**, liikemies, ihmisystävä | S. Ilomäki |
| **Dan Hammer**, apulainen ja palvelija | U. Oksanen |
| **Alder**, puutarhuri Robsonilla | O. Saine |
| **Anna Sten**, kirjanpitäjä Robsonilla | Aino Oksanen |
| **Raymond**, hänen lapsensa | D. Saine |
| **Marion Rubinstein**, entinen laulajatar Annan äiti | Olivia Tolvanen |
| **Abel Farrel**, Marionin entinen mies | O. Hautala |
| **Mrs. Bellman**, leskivaimo | Helga Grönqvist |
| **Sue**, tehtaantyttö | Elvi Lujanen |
| **Ruth**, tehtaantyttö | Martta Turkia |
| **Poliisituomari** | M. Jalonen |
| **1. kirjuri poliisioikeudessa** | S. Perälä |
| **2. kirjuri poliisioikeudessa** | R. Taipalus |
| **Kaksi poliisia** | ? ? |

**Ohjaus: O. Hautala**

# SAL on kuljettanut viime vuonna 33,013 Atlantin yli

**New York.** — Swedish American Linen yhdysvaltalainen johtaja G. Hilmer Lundbeck Jr. ilmoitti vuoden lopulla täällä, että SAL kuljetti viime vuoden aikana kaikkiaan 33,013 matkustajaa New Yorkin, Götteborin ja Kööpenhaminan välillä. Yhtiöllä oli liikenteessä kaksi laivaa, Gripsholm ja Stockholm. Edellisen vuoden aikana kuljetettiin Atlantin yli 33,126 matkustajaa.

Matkustajista kuljetettiin itäänpäin 14,538 ja länteen käsin 18,475 henkeä.

Gripsholm teki vuoden kuluessa 24 matkaa yli Atlantin eli 12 edestakaista matkaa. Stockholm purjehti Atlantin yli vuoden aikana kaikkiaan 27 kertaa.

Vaikka itäänpäin suuntautuvan liikenteen vilkkain aika on toukokuussa ja kesäkuussa, näyttävät myöhäisemmät lipputilaukset olevan lisääntymässä, sanoi mr. Lundbeck Jr. Se johtuu arvatenkin vilkkaimman ajan ahdingosta kuin myöskin siitä, että lukuisat matkustajat ovat todenneet kevään ja myöhäisen kesän olevan erittäin herttaisen Skandinavian maissa ja Suomessa. Hän sanoi olevan odotettavissa, että tämä suunta jatkuu ja lisääntyy edelleenkin.

Vuoden 1950 kahden ensimmäisen kuukauden aikana on ainoastaan Stockholm liikenteessä sillä Gripsholm on uudistettavana saksalaisella telakalla. Kun tämä suosittu laiva palaa maaliskuussa jälleen liikenteeseen on sen kuljetuskykyä vähennetty 1,300 matkustajasta 900 matkustajaan. Tehtäviin uudistuksiin sisältyy siirtyminen kolmesta matkustajaluokasta kahteen luokkaan.

Suomalaisille matkustajille on varmaankin miellyttävä tieto siitä, että Ruotsin viisumi ei ole enää tarpeellinen Suomen kansalaisille läpikulkua varten. Kunnossa oleva passi on luonnollisesti edelleenkin tarpeellinen.

## Australialaisen pikajuoksijan ennätys

**Adalaide, Australia.** — Keskiviikkona juoksi 18-vuotias Marjorie Jackson New South Walesista 100 jaardin matkan maailmanennätysajassa, 10.8 voittaen Australian naisten mestaruuden ja uuden ennätyksen. Maailmanennätys tällä matkalla oli Fanny Blankers-Koenilla, jonka Marjorie voitti kaksi kertaa viime vuonna Australiassa, 100 jaardin ja 100 metrin matkoilla. Hänen aikansa olivat silloin 11 ja 11.8 sekuntia.

**B. F. GOODRICH patterit**
Aloittaa nopeammin — Kestää kauemmin
Tehkää aloittaminen varmaksi ja nopeammaksi — ne antaa enemmän voimaa ja kestää kauemmin. Uudet B. F. Goodrich-patterit antavat lisää elinvoimaa ja ovat luotettavat raskaammassakin käytössä.
* * *
ALHAISET MAKSUEHDOT
$1.75 käteen ja $1.25 viikossa
B.F.Goodrich
124 Algonquin Blvd. Timmins, Ontario
PUHELIN 2765

## Canadan ja Amerikan suomalaisia jouluretkeilijöitä

**Helsinki.** — (S-S) — Amerikan suomalaisia jouluretkeilijöitä niin Yhdysvaltain kuin Canadan puolelta saapui joulukuun 15 pnä Wellamossa Helsinkiin 47, noin 30 tullessa Turkuun.

Suomi-Seura oli järjestänyt Helsinkiin saapuneille vastaanoton HOK:n Suurravintolassa, mihin täkäläisine vastaanottajineen kertyi yhteensä lähes 60 henkeä. Seuran puolesta tervehti vierailijoita fil tri Rafael Engelberg, korostaen Suomen kansan kiitollisuutta merentakaisten maanmiesten suomasta avusta. Laulajatar Hillevi Harju esitti kanteleella säestäen eräitä lauluja. Luettiin ministeri Enckellin tasavallan presidentin puolesta lähettämä kiitos retkeilijäin presidentille itsenäisyyspäivän johdosta lähettämästä sähkösanomasta, mihin kiitokseen sisältyi myös presidentin tervetulotoivotus maahan saapuneille. Kahvitarjoilun ohella saatiin kuulla polyteekkarien kvartetin raikasta laulua sekä selostus teekkarien kuoron valmistautumisesta Amerikan matkalle teknillisten opintojen tarkoituksessa. Eteläsuomalaisen Osakunnan Canadan Kerhon puolesta tervehti vierailijoita ylioppl. Pirkko Ilmola, samoin Pelastakaa Lapset yhdistyksen puolesta fil tri Bertel Nyberg samalla kiittäen yhdistykselle saadusta Amerikan avusta. Retkeilijäin puolesta kiitti vastaanotosta retkeilynjohtaja Carl Waselius, tuoden esiin mielihyvän näin ensi askelilla maassa kohdatusta ystävällisyydestä.

Retkeilijöitä kiirehti osa vielä samana iltana lähteville junille.

## Sask. luottoyhdistykset

**Regina.** — Maakuntahallitus ilmoittaa, että maakunnassa toimi syysk. lopulla kaikkiaan 223 luottoyhdistystä, joissa oli 42,130 jäsentä ja että yhdistysten varojen kokonaismäärä oli $10,736,256, josta osuuspääomaa oli $6,887,090. Syysk. lopulla oli yhdistysten lainasaavat $5,750,794, josta määrästä oli kolmen edellisen kuukauden aikana lainattu $2,306,371.

— Entisen jättiläishirven sarvien välit olivat n. 12 jalkaa leveät.

## Ensimmäinen erä opintorahastoon vanhasta velasta

**Helsinki.** — (S-S) — Suomi edelleen maailman ainoa maa, [illegible] täydellisesti on suorittanut korko- kuoletusmaksut ensimmäisen maailmansodan aikana Yhdysvalloista [illegible] mista lainoista.

Joulukuun 15 pnä lankesi [illegible] maksettavaksi 264,422.24 dollaria [illegible] lä on suorittamatta 7,791,557.85 [illegible] ria. Maksettu määrä ja kaikki [illegible] suoritettavat maksut siirretään [illegible] gressin viime kesänä tekemän [illegible] töksen nojalla rahastoon, joka [illegible] perustettu stipendiaattivaihdon [illegible] pottamiseksi Suomen ja Yhdysval[illegible] jen välillä sekä tieteellisen kir[illegible] suuden ja kojeitten saamiseksi [illegible] meen.

*Onnellista UUTTA VUOTTA*
toivottavat
**Laina ja Vili Wauhkon[illegible] ja perhe**
**George Koski**
Meadow Portage, Manit[illegible]

*Kiitos*

Lausumme sydämelliset kiito[illegible] set kaikille niille ystäville, jot[illegible] ottivat osaa siihen joululahja[illegible] jonka saimme vastaanottaa ju[illegible] ri jouluaattona. Erikoisesti ta[illegible] domme kiittää Kaisa ja La[illegible] Niemeä, jotka tekivät palj[illegible] työtä tämän asian eteen.

Tulemme teitä aina kiito[illegible] suudella muistamaan.

**HILMA JA JACOB JUSSIL[illegible]**
208 Albert St. E. Soo, O[illegible]

*Toivotamme onnea ja menestystä*

**Margaret ja Väinö Kauhaselle**

*omassa kodissaan*

| | |
|---|---|
| Äiti ja Jussi | Irja ja Geo. Salmi |
| Vilho Kauhanen | Mr. ja mrs. Leo (Virtanen) Wes[illegible] |
| Alice Hall | Ray Storberg |
| Hanna ja Kalle Tarvainen | Lil ja Max Ilomäki |
| Mimmi ja John Laari | Connie ja Ray Ohman |
| Aino ja Anton Nieminen | Arvo Lahtinen |
| Kerttu ja Otto Hautala | Aino ja Gunnar Gustafson |
| Hilma ja Eino Luoma | Helga Gronqvist |
| Elli ja Harry Berglund | Aino Heikkinen |
| Lempi ja Geo. Ahonen | Vilma ja Emppu Ristonen |
| Anna Ilomäki | Helen ja Allan Sands |
| John Kiviranta | Irene ja Bud Sands |
| Hilma ja Albert Holm | Mr. ja mrs. A. Mackey |
| Elli ja Lauri Latva | Miriam ja Taisto Salo |
| Sylvi ja Viljo Luoto | Helvi ja Sulho Perälä |
| | Sig. |

**KIITOS**

Sydämelliset kiitoksemme kaikille Teille, sukulaiset ja ystävät, kun tosin yllätitte meidät lahjalla, kahvilla y.m. ja ennen kaikkea läsnäolollanne. Kiitos myös Teille jotka ette voineet olla mukana.

Muistui mieleen lapsuuden ajat, kun vanhat tutut kasvot näkyivät joka nurkasta.

Joulukuun 4 p:nä 1949 klo 12.45 a.p.

**MARGARET JA VÄINÖ KAUHANEN**
76 Walder Ave. Toronto, Ontario

# Muisto

## ÄIDILLENI
## HILMA MATILDA MÄELLE

**Joka kuoli tammikuun 7 päivänä 1945 Sudburyssa**

*Synkkänä nousevi tammikuun*
*päivä*
*ja pilvet ne verkasti kulki,*
*niin saapui viesti tuo*
*surullinen,*
*äitimme tuoni syliinsä sulki.*

*Äiti! Miks' poistuit näin*
*äkkiä pois?*
*Miksi sallittu ei Sinun elää?*
*Oi, miksi niin kummasti*
*korvissani*
*sun kuolon kellosi helää.*

*Sait kohtalon kovuutta*
*e'äissäsi,*
*vaan hymysuin kaikki sä*
*kannoit.*
*Ehkä sekin sun elämäsi näin*
*äkkiä vei,*
*kun lapsillesi kaikkesi sä*
*annoit.*

*Sait lapsesi suureksi*
*toivossa,*
*että onnen päiviä vielä*
*koittaa.*
*Vaan kuulitko äitini,*
*kuulitko —*
*elo kummaa säveltä soittaa.*

*Ja se viimeinen sävel*
*minulle hyvästi soitti,*
*kun äiti silmäs ekiini painoit*
*kun äiti silmäs kiinni painoit*
*ja jätit minut vierees*

*Lepää rauhassa kallis äitini!*
*Raskas oli elämäsi taakka.*
*En koskaan lakkaa sua*
*muistamasta,*
*sua muistelen kuolooni*
*saakka.*

**Tyttäresi ELVI**

# Picture Butte kasvaa jatkuvasti

**Picture Butte, Alta.** — Jos taas kirjoittaisin täältä etelä-Albertasta kun näyttää vähän talvelta vaikka talvihan se kyllä nyt onkin kun on toinen joulupäivä. Meillä oli tavallinen lumipyry täällä jouluaattona ja se tukki jonkun verran teitä vaikka ei se kyllä vaikuttanut valtateihin. On ollut jonkun verran kylmääkin kun on ollut 15 alapuolella nollan.

No nyt on sokeritehdaskin jo tehnyt suuremman työnsä. Enää ei tarvitse kuin panna sokeri säkkiin. Tehtaassa ei ole enää kun 50 työläistä työssä ympäri vuodessa. Kyllä täällä on taas paljon sokeria. Meillä on tällä kertaa 2 sokeritehdasta täällä nimittäin Raymondessa ja Pictun Buttessa. Ensi syksynä on kolmas tehdas valmis. Kaikki nämä tehtaat ovat etelä-Albertassa. Täällä on ollut kovin sievä syksy ja se on ollut suuri apu elukkain hoidossa. Niitä on saanut ruokkia vielä ulkona kun ei ole ollut lunta. Ei täällä kyllä lumi pysy kauan kun länsituuli tulee ja vie sen pois.

Tässä kylässä on nyt melko hiljaista. Ei ole muuta kuin joitakin elukkain lihoituslottia, joissa on elukoita aina kolmeen sataan ja ylitsekin, sillä täällä tehdään niistä sokerijuurikkaista elukkain ruokaa, jolla on hyvä lihottaa elukat. Tässä Picture Butten kaupungissa nousee uusia taloja kuin sieniä sateella. Näyttää, että tästä tulee jonkun vuoden perästä melko iso paikka. No, ei nyt ole mitään uutta enää täällä kertaa. Toivon onnellista uutta vuotta kaikille tämän lehden lukijoille. — Kulkuri.

## Pajulahdessa vihitty TUL:n urheiluopisto

**Helsinki.** — (S-S) — Joulukuun 11 pnä vihittiin TUL:n urheiluopisto Pajulahti tarkoitukseensa arvokkain juhlamenoin. Tämä TUL:n oma opisto on kokonaan uusittu ja laajennettu ja voi vastaanottaa suojiinsa kurssilaiset heti, vaikka rakennustyö vielä ei olekaan kaikilta kohdiltansa loppunut. Rakennuskustannukset nousevat n. 60 miljoonaan markkaan, josta summasta 26 milj. saatiin keräyksen tuloksena ja 30 milj. mk. veikkausvaroista.

Pajulahti on kolmas täydellinen urheiluopisto Suomessa, sillä sitä ennen ovat olleet Vierumäki ja kesällä 1949 valmistunut Kuortaneen urheiluopisto.

## Canadan huomattavin naisurheilija 1949

**Vancouver, B. C.** — Täkäläinen 20-vuotias Irene Strong on julistettu Canadan huomatuimmaksi naisurheilijaksi vuonna 1949. Canadian Press toimitti asiasta äänestyksen 43 urheilutoimittajan keskuudessa. Miss Strongilla on kaikkiaan 19 Canadan uintiennätystä ja hän on parhaillaan matkalla brittiläisen valtakunnan kisoihin Uuteen Seelantiin. Toisen tilan voitti tässä äänestyksessä juoksijatar Eleanor McKenzie Vancouverista. Hänkin on myös matkalla Uuteen Seelantiin. Vuosien 1946—1948 huomatuin naisurheilija Barvara Ann Scott jäi tässä äänestyksessä kolmanneille tilalle.

— Juurimädällä tarkoitetaan eräiden maabakteereiden aiheuttamaan tautia juurikkaissa.


SUOMEEN

Matkustaessanne Suomeen käyttäkää

**Ruotsin Amerikan Linjaa**

voitte olla vakuuttuneita hyvästä palveluksesta ja tunnetusta mukavuudesta.

**Tilatkaa Hyttipaikkanne Nyt**

talven ja varhaiskevään laivavuoroihin, joihin suosituissa maattorilaivoissa GRIPSHOLMISSA ja STOCKHOLMISSA on tilaa. Nauttikaa mukavista hyteistä, erinomaisesta ruoasta ja kohteliaasta palveluksesta.

Parhaita paikkoja nyt saatavissa

NEW YORKISTA

| | | | |
|---|---|---|---|
| "Stockholm" | Tammik. 17 | "Gripsholm" | Maalisk. 17 |
| "Stockholm" | Helmik. 11 | "Stockholm" | Huhtik. 4 |
| "Stockholm" | Maalisk. 8 | "Gripsholm" | Huhtik. 14 |

*Vain 9-11 päivää Suomeen suosittua Göteborgin-Tukholman reittiä*

Halvin matkalippu New York—Göteborg on $180 Amerikan rahassa.

**HUOM! Huomattavasti parantunut palvelu Suomeen menijöille!**

1. Linja tulee avustamaan matkustajia matkan järjestelyssä Göteborgista Suomeen.
2. Matka-arkut ja raskaampi matkatavara voidaan nyt luovuttaa New Yorkin satamalaiturista säilöön SUORAAN SUOMEEN lähetettäväksi. (Matka-arkkuja ei tarkasteta eikä lähetetä uudelleen Ruotsissa)
3. Suomeen menijät toimitetaan viivytyksettä Göteborgista junassa suoraan Tukholmaan. "Vain 5-7 tunnin matka).
4. Linjan suomeapuhuvat matkaoppaat seuraavat matkustajia Göteborgista Suomeen.
5. Talvikuukausina Linjan suosittua "KASTELHOLMIA" käytetään hotellina Tukholmassa niille matkustajille, jotka odottavat höyrylaivayhteyksiä Suomeen.

Saadaksenne hyvän paikan laivassa tehkää paikkatilauksenne heti. Halutessanne tietoja mistä tahansa matkaa koskevista asioista kääntykää paikallisasiamiehemme puoleen.

Muistakaa sukulaisianne ja ystäviänne Suomessa SALin lahjapaketilla, joka sisältää säännöstelynalaisia tai muuten niukasti saatavia tavaroita. Erikoisesti pakattuja. Kohtuulliset hinnat. Toimitetaan perille asti.
Suomen tulli sisältyy hintaan, ainoa amerikkalainen pakettipalvelu, joka suo tämän erikoisedun.
Todellinen lahjapaketti. Tiedustelkaa hintoja ja sisältöä asiamieheltänne tai ottakaa yhteys meihin.

SWEDISH AMERICAN LINE

1255 Phillips Square — Montreal 2, Quebec


# Perheen nuoremmille

## Lea Sewed Skirt and Dress For Herself

Dear sister Margaret and all the readers and writers of this page.

Sister Margaret, you shouldn't have sent me anything for Christmas as I wrote so seldom this year. Thanks a million for the lovely pen which I'm now using and for the autograph book which I'll make us of in the near future. Also thanks for the lovely card. You always seem to get such lovely cards.

Well, Christmas is over and so is New Year's. I'm getting sort of tired of holidays now with all the cooking for company that we have. I sure had fun, too, got lots of gifts. From Dad I got a flash camera, record player, housecoat, and dress, shoes and nylons to wear on Christmas Day. From friends I got an Evening-in-Paris set, notepaper, 2 boxes of chocolates, manicure set, sweater, records and album, coffee cup, perfume and gloves, also a few more things which I can't think of now.

At a sale today I got a light blue sweater. Also I finally finished the dress I was making and the skirt I finished some time ago. I like sewing when I get started. The dress and skirt are both an aqua color.

We were wishing for snow so we sure got it, now I wish it would stay away. It was half raining on Christmas Day. Yesterday it was awful out and today its freezing with occasional snowflurries.

On Monday Doris and I went to see the show "Two Guys From Texas". It sure is good. Jack Carson and Dennis Morgan are in it. It's sure funny in parts. Tonight dad and I might go and see the show "Adventures of the Yukon". It should be good.

We get our school reports when we go back to school on the 4th. Our tests sure were hard and I didn't study too hard.

That's all there is to say for now. Thanks again for the lovely pen and autograph book you sent me. Hope you all have a Happy New Year.

Lea Kauko,
209-1st Ave. S.,
Port Alberni, B. C.

## Linda Would Like Some Penpals

Dear sister Margaret.

Boy, there sure is a lot of snow this week but its too sticky to slide on. For Christmas I got a locket, set of dishes, doll and an embroidery set. Christmas and New Year's excitement is over last, I guess.

I hope everybody had a very merry Christmas and will have a happy New Year.

School will be starting in less than a week and we'll be settling down and looking forward to Easter.

I'm pretty sure that my mother is getting me a ballpoint pen for my birthday. I'll be ten years old. I'd like to have a few penpals from people around my age.

Well, I think I'll close for now. Cheerio!

Linda Elgbacka,
404 Nelson St.,
Sudbury, Ont.

## Aino is Living in South Porcupine Now

Dear sister Margaret.

How are you and the rest of this page? I am fine.

Thank you Margaret for the lovely gift you sent me.

Well, the new year is here. It is really lovely outside for this time of year. My brother and father are at the camp with the horses. My dad has one horse and my brother has the other one.

I am staying in South Porcupine and I am going to school here, too. I am having lots of fun here.

I'd like to wish my father, mother, brother Henry and my two sisters Hannah and Emmi in Gardiner, Ont., a very Happy New Year and write soon.

Well, I will close now. Good-bye!

Aino Hanninen,
Box 693,
South Porcupine, Ont.

## Wilbert Spent Holidays With Cousin Melvin

Dear sister Margaret and writers and readers of this page.

The weather here at Nolalu has been snowy. How is the weather in Sudbury? We have about 2 inches of fresh snow here. Altogether we have about 6 inches of snow.

I was at my cousin Melvin's place during my Christmas holidays and we have had a lot of fun. We went to see Melvin's traps with our skis and we always fell down. He didn't catch anything while I was there. I have caught two mice, two birds and a flying squirrel in my traps. I have been skating and cleaning the rink with the other boys.

I got lots of presents at Christmas and my brothers got many gifts, too. It is getting late so I think I'll close.

Wilbert Atanen,
Nolalu, Ont.

— Juridiinen tarkoittaa lainopillista, oikeustieteen taikka oikeusperiaatteiden mukaista ajatusta.

## Irma Spent Xmas at Starrat

Hello sister Margaret and all the readers and writers of this page.

Happy New Year everyone.

Well, Xmas is gone once again. Santa was pretty good to me. I received 3 boxes of stationary, a comb, brush and mirror set, two tubes of Revlon lipstick, a slip, box of hankies. Also I must thank sister Margaret for the snapshot album and birthday book, also for the lovely card. Thank you very much, sister Margaret.

We are at Starrat for Christmas. Mom and dad are going back tomorrow. I'm going back the day before school starts.

We only have about two inches of snow, just enough to have a white Christmas.

There was a dance at Maple Hall near Sprucedale. There was a fair crowd and everyone seemed to be having a good time including myself. I thought it was real good. They even have electric lights here, which really brightened things up. I sure miss the electricity down here. By next winter we should have it here, too.

We finished our exams last Thursday and we don't get our marks back until the first week of school. It sure seems a long way off but I'm glad the holidays are here. I don't miss school too much on holidays. I don't even think of it.

Is the wind ever whistling around the corner. It sounds real cold, though it isn't. I hope it doesn't snow much for I want to get back to Angus to go to school.

Well, I guess I'll close. Bye for now!

Irma Heinonen,
Angus, Ont.

## Bernard Got Many Gifts This Year

Dear sister Margaret.

First of all I want to thank you for the nice card and present. That pen came in handy because I didn't have a good one before.

I haven't had very much luck in trapping lately. I haven't even got any rabbits.

It snowed again last night and about six more inches of snow fell. By the way, I am writing this letter on Christmas Day.

I am making a rink over at our neighbour's side of the creek so I can learn to skate. I was at my friend's place the other day where I was skating for the first time. Boy, I was aching all over from the many tumbles that I took. I got a hockey-stick from my sister, a pair of slippers from my parents, a book from teacher, socks and a check from the home and school club and a few other presents for Christmas.

Well, I'd better close now and I hope you all had a very merry Christmas and I wish you the best of luck in the new year.

Bernard Waatainen,
Intola P. O., Ont.

# Kolmenlaisia SALin paketteja voidaan lähettää Suomeen

**New York.** — Swedish American Line on ilmoittanut, että Canadasta voidaan tilata nyt Suomeen lähetettäväksi kolmenlaatuisia lahjapaketteja entisen yhden asemesta. Pakettien hinnat ovat Canadan rahassa laskettuna seuraavanlaiset:

Paketti A — $10.75
Paketti B — $ 7.70
Paketti C — $ 8.35

Jos paketit tilataan suoraan SAL:n New Yorkin toimistosta pitää maksu siinä tapauksessa suorittaa Yhdysvaltain dollareissa. Edellämainitut hinnat ovat siten voimassa ainoastaan niihin paketteihin nähden, jotka tilataan Canadassa toimivalta SAL:n paikallisasiamiehiltä. Pakettien tilauksia voi lähettää Canadassa osoitteella: Vapaus Travel Agency, Box 69, Sudbury, Ont. Maksun pitää seurata jokaista tilausta. Kuten tiedetään sisältyy hintoihin kaikki kustannukset postimaksuineen ja Suomen tullimaksuineen.

Sen jälkeen kuin SAL ryhtyi lokakuussa 1948 lähettämään paketteja Suomeen ja Skandinavian maihin, on niitä lähetetty Yhdysvalloista ja Canadasta kaikkiaan yli 100,000 pakettia. Näiden pakettien erikoisuutena on taattu laatu ja se, että tulli sisältyy hintaan, joten vastaanottaja säästyy monilta vaivoilta ja yllätyksiltä.

## H:gin Kirjatyöntekijäin Yhdistys 80 vuotias

**Helsinki.** — Eräs Suomen vanhimmista ammattiyhdistyksistä, Helsingin Kirjatyöntekijäin Yhdistys täytti täällä joulukuussa 80 vuotta. Tapahtuman johdosta pidettiin juhlatilaisuus Helsingin Työväenyhdistyksen juhlasalissa, joka oli ääriään myöten täynnä kirjatyöläisiä y.m. väkeä.

Yhdistyksen puheenjohtaja Yrjö Salmi korosti avauspuheessaan työväenliikkeen yhtenäisyyden vaalimisen tärkeyttä. Yhdistykseen kuuluu nykyään lähes 5,000 jäsentä eli noin 90 prosenttia alan työntekijäin määrästä.

# Välitön urheiluhengen juhla

**Suomen - Neuvostoliiton - Seuran järjestämänä vietettiin viime marraskuuta Neuvostoliiton ja Suomen ystävyyskuukautena. Tämän johdosta Neuvostoliitosta saapui kolme valtuuskuntaa Suomeen, joista yksi oli Neuvostoliiton voimistelujoukkue. Se esiintyi eri puolilla Suomea ja sai osakseen suuren myötätunnon ja ihailun. Julkaisemme seuraavassa Helsingin Vapaan Sanan selostuksen tämän voimistelujoukkueen ja suomalaisten voimistelijain yhteisestä esiintymisestä marraskuun 30 pnä.**

Neuvostoliiton voimistelujoukkue valloitti toistamiseen helsinkiläisyleisön eilisessä Messuhallin järjestetyssä tilaisuudessa, jossa neuvostovoimistelijat ja suomalaiset valiovoimistelijat esiintyivät yhdessä. Mainio urheiluhenki tuntui aina katsomoon saakka. Yleisöä oli innostuneena seuraamassa taitureiden esityksiä n. 6,000 henkeä. Tämä voimisteluvieraittemme jäähyväisesitys ennen heidän palaamistaan kotimaahansa oli voimakas osoitus siitä ystävyydenhalusta, mikä neuvostourheilijoilla on suomalaisia urheilijoita kohtaan ja samalla vakuuttava todistus Neuvostoliiton voimistelun kansainvälisestä voimasta. Erikoisesti piirtyivät katsojien mieleen nuori voimistelija Sofia Poduzdova ja ansioitunut urheilumestari Mihail Kasjanik yleisöä huudattaneilla esityksillään. Suomalaisista erottautuivat Lontoon olympia-kultamitalimiehet Paavo Aaltonen ja Veikko Huhtanen esityksillään, jotka paljastivat vieraille maamme voimistelijoiden kansainvälisen tason.

Neuvostoliiton maassamme vierailevien ja suomalaisten voimistelijoiden yhteinen esiintymistilaisuus aloitettiin Maamme-laulun ja Neuvostoliiton hymnin esityksen jälkeen ryhdikkäiden neuvostovoimistelijoiden ja suomalaisten valiovoimistelijoiden marssilla keskelle Messuhallia asetetulle lavalle. Tämän Suomen ja Neuvostoliiton ystävyydenkuukauden merkeissä pidetyn voimisteluillan avauksen suorittivat SN-Seuran urheilujaoston puheenjohtaja Yrjö Enne ja Neuvostoliiton voimistelujoukkueen johtaja Aleksei Romanov. Ensinmainitun pitäessä lyhyen puheen, jossa hän kiitti neuvostotaitureita heidän mainioista esityksistään Suomessa ja samalla luovutettiin vieraille muistolahjat vierailustaan maassamme. Neuvostoliiton voimistelujoukkueen johtaja A. Romanov kiitti joukkueensa puolesta heidän osakseen tulleesta vieraanvaraisuudesta ja suosionosoituksista ja toivoi puheessaan alkavan esityksen tyydyttävän suomalaista yleisöä. Erikoisesti korostettiin tämän tilaisuuden merkitystä molempien kansojen urheilusuhteiden lähentäjänä ja lujittajana.

Ensimmäisinä voimistelijoina astuivat esiin Jyryn tytöt, jotka esittivät pirteän, Maija Varmaalan laatiman ja ohjaaman "Leikkikentällä". Mainitun esityksen aiheuttamien suosionosoitusten päätyttyä aloitettiin varsinainen voimisteluesitys, josta selostus alempana. Suomen ja Neuvostoliiton ystävyyden kuukauden voimisteluilta päättyi raikuviin hei-huutoihin, jotka jäivät viimeiseksi Suomen ja Neuvostoliiton urheilijoiden palkkioksi taiturimaisista suorituksista.

Neuvostoliiton voimistelijajoukkueen päättäjäistilaisuudessa tapahtunut yhteisnäytös meikäläisten taitovoimistelijain kanssa muodostui mitä vaikuttavimmaksi urheiluhengen juhlaksi, jossa omat voimistelijapoikamme suorituksillaan pyrkivät mittelemään taitojaan naapurimaamme taitureitten kanssa, ja he onnistuivatkin siinä kohottamaan omien suoritustensa arvoa neuvostovoimistelijain esitysten rinnalla, jotka kuitenkin kohosivat varmuudessaan sekä varsinkin rengas- ja nojapuuvoimistelun huippuunsa kehitettyine liikesarjoineen aivan omaan arvoonsa, johon omien voimistelijaimme taito ei riittänyt. Jos ilta kuitenkin vieraittemme merkeissä on meikäläisille voimistelijoille annettava tunnustus siitä, että he pystyivät vanhoilla suomalaistelineillä, hevosella ja rekillä pitämään pintansa, vielä osoittamaan hienoisen paremmuutensakin. Heidän suoritustensa arvoa heikensi huomattavasti se epävarmuus ja hermostuneisuus, joka aiheutti liikesarjojen katkeilemisia hyvien aloituksien jälkeen. Varsinkin Aaltonen poti tällaista varmuuden puutetta, joka pudotti hänen kerrassaan erinomaisen nojapuuvoimistelun alun sekä samoin tapahtui myöskin rekillä otteen herpaannuttua. Jos lähtisimme arvostelemaan eri telineitten osasuorituksia, niin olisivat arvojärjestykset jakautuneet mielestämme näin: vapaaliikkeissä paras taidokkaimmalla ja vaikeimmalla ohjelmalla Muratov, seuraavina Karakulov ja Dzorzad, joiden suoritukset olivat varmoja ja pehmeäliikkeisiä, kun taas suomalaisnuorukaisten vapaavoimistelu, vaikka se pyrkikin vaikeaohjelmaisuuteen, oli töksähtelevää ja horjuvaa.

Hevosella oli eittämätön ykkönen Paavo Aaltonen, jonka voimistelussa oli todellista lennokkuutta, taitoa ja hioutuneisuutta. Myöskin muut suomalaiset ja erikoisesti Seeste voimistelivat hyvin, joskin helpommalla ohjelmalla, mutta heidän edelleen kipusi sulavalla suorituksellaan Kasjanik, Karakulovin onnistuessa miltei yhtä hyvin.

Rekillä tapahtui suomalaisilla epäonnistumisia luvattoman paljon ja ainoastaan Huhtanen, lajin kultamitalimies, osoitti varmaa kuntoa. Hänen esityksensä tällä telineellä olikin paras, vauhdikkaan sommitelmasarjan päättyessä onnistuneeseen kaksoisvolttiin. Miltei hänen luokkaansa oli kuitenkin nuori Murakov, joka esitti täysin suomalaisen rekkivoimistelun, päättäen alastulonsa meillä harvinaiseen nk. kiinalaiseen puolitoistakierteiseen volttiin, joka oli hyvin hallittu.

Nojapuilla ja renkailla oli Kasjanik aivan omaa luokkaansa. Hänen toinen toistaan vaikea-asteisemmiksi siirtyneet liikesarjansa olivat vahamaisen pehmeitä, ilman pienintäkään tyylivirhettä suoritettuja. Renkailla hänen yhtämittainen vaihtonsa käsiseisonnasta käsivarsiriipunnasta ojennettuun vaakaan tai osakseen Messuhallin yleisön todellisen riemukiljunnan, sillä vastaavanlaisia voimia ja taidonnäytteitä ei meillä juuri ole nähty. Aaltosen alku nojapuilla oli myöskin hyvä, mutta katkesi kesken ja loistavaan sommitelmaan pyrkinyt suoritus meni näin ikävästi pilalle.

Suomalaiset voimistelijanuorukaiset Viskari, Numminen ja Hiltunen eivät olleet neuvostoliittolaisten nuorukaisten Murakovin ja Karakulovin luokkaa, joskin heidän kehityksensä taitovoimistelun kermaan onkin jo varsin pitkällä. Nyt heiltä puuttui Murakovin ja Karakulovin varmuus, kitkaton jatkuvaisuus sekä joustava pehmeys ja vaivattomuus liikesarjoissaan.

Neljäs neuvostolainen miesvoimistelija Dzorzadze väläytteli jälleen taitojaan renkailla, joka oli hänen paras telineensä ensimmäisessäkin esiintymistilaisuudessaan, mutta muussa ohjelmassaan hän oli kaavamainen ja osittain epävarmakin.

**NAISTEN VOIMISTELU LUMOSI JÄLLEEN**

Neuvostoliiton naisvoimistelijat suorittivat saman ohjelman kuin ensi esiintymisessäänkin ja yhtä akrobaattimaisesti. Vapaavoimistelussa ja puomilla heidän plastilliset kuviot ja äärettömän vaikeat liikkeet herättivät yleisössä suurta ihastusta. Sofia Poduzdova loisti jälleen ja hänen puomivoimistelunsa oli uljaan ryhdikkäine yhdenjalan vaakoineen hienoa ja hiventäkään horjumattomaan haarasaksiin laskeutuminen olivat näytteitä ilmiömäisestä tasapainon hallintataidosta.

Muiden naisvoimistelijain suoritukset olivat tasavertaisia, jokaisen pystyessä esittämään miesmäisiä liikkeitä, niin rekillä kuin nojapuillakin ja ihmetyttämään näillä tällaista näkemään tottumatonta yleisöämme.

## Gust Saxberg kuollut 89 vuoden ikäisenä Fort Williamissa

**Fort William, Ont.** — Eräs tämän paikkakunnan vanhimmista suomalaisista asukkaista, Gust Saxberg, 1008 Alexandra St. varrelta, kuoli jouluk. 27 pnä täkäläisessä McKellar-sairaalassa 89 vuoden ikäisenä. Vainaja oli syntynyt Alavudella 1860 ja saapui Port Arthuriin heinäkuussa 1888. Hän ryhtyi työskentelemään Shuniah-, Silver Islet ja Beaver-nimisissä alueen hopeakaivannoissa. Hän meni 1893 avioliittoon Port Arthurissa Ida Ainalin kanssa. Perhe muutti v. 1905 Fort Williamiin, jossa mr. Saxberg ryhtyi kaupungin vesijohtolaitoksen palvelukseen. Noin 40 vuotta kestäneen palveluksen jälken hän pääsi viisi vuotta sitten eläkkeelle. Vainajaa jäi suremaan vaimo ja 31 jälkeläistä neljässä polvessa.

Hän oli Fort William suomalaisen seurakunnan perustavia jäseniä ja toimi 26 vuotta seurakunnan rahastonhoitajana.

## Työttömyysvakuutuksen alaisena on 3,520,595

**Ottawa.** — Työttömyysvakuutuskomissio ilmoittaa, että huhtik. 1 ja syysk. 30 p. välisenä aikana annettiin kaikkiaan 3,520,595 työttömyysvakuutuskirjaa, joihin perittiin vakuutusmaksuja niin työläisiltä kuin työnantajiltakin. Kaikkiaan 223,186 työnantajan työläiset olivat vakuutuslain alaiset.

Koska syyskuussa oli Canadan työvoima-armeijassa 5,253,000 henkeä, on sen perusteella noin kaksi kolmasosaa työvoimasta työttömyysvakuutuksen alainen.

## Poliisit eivät ole selvittäneet pommitapausta

**Toronto.** — Poliisit ilmoittivat keskiviikkona, etteivät he ole päässeet selville siitä kuka heitti t.k. 2 p:nä tyhjän käsipommin Charles Gormanin huoneiston ikkunasta sisään. Pommi aiottiin nähtävästi heittää entisen valtuusmiehen Charles Simsin huoneistoon. Siihen oli kiinnitetty paperilappu, jossa uhattiin kommunisteja ja luvattiin seuraavalla kertaa heittää ladattu pomi. Lapussa oli allekirjoitus "A. C. C."

Sims syytti pommitapauksesta fasisteja, jotka ovat saaneet rohkaisua ja yllykettä Globe and Mailin, Telegramin ja Toronto Starin harjoittamasta punakauhun lietsomisesta. Hän arveli, että "A. C. C" tarkoittaa viidennellä äänestysalueella toimivaa "kommunistivastaista komiteaa". Hän mainitsi myös, että pommin heittäjä ehkä saataisiin selville jos tutkittaisiin tuon komitean puuhia.

— Kirjakielellä tarkoitetaan sitä kielimuotoa, jota käytetään asianomaisen kansan kirjallisuudessa, vastakohtana jokapäiväisessä puheessa käytetylle murrekielelle.

# Tapaturmain korvausmaksujen korottamisvaatimuksia esitetty Torontossa

**Toronto.** — Lainlaatijakunnan jäsen A. A. McLeod esitti täällä vuoden lopulla, että teollisuuden on huolehdittava tapaturmien uhreista tai ellei sitä tehdä, on teollisuuden maksettavaksi asetettava kolmella prosentilla korotettu kohtuuttomien voittojen vero, jonka lasketaan tuottavan noin 21 miljoonaa dollaria vuodessa. Mr. McLeod esitti tämän vaatimuksen siinä julkisessa kuulustelussa, joka pidettiin täällä tapaturmain korvauslakiin esitettyjen muutosehdotusten johdosta tuomari Roachin johdolla.

Kun tapaturmain korvausmaksut korotetaan maakunnassa 75 prosenttiin vuoden 1950 alustalaskien joutuvat sen johdosta kaikki ne tapaturmain uhrit, joiden korvausmaksut on aikaisemmin määritelty, entistä huonompaan asemaan. Ei riitä se, että heidän korvauksensa on määritelty joko 55 tai 66 prosentin mukaan heidän aikaisemmista alhaisista ansioistaan, mutta sen lisäksi he kärsivät rahan arvon huonontumisesta. Tästä syystä ovat tapaturmain uhrien lesket ja lapset sekä joko osittain tai kokonaan työkykynsä menettäneet työläiset kurjassa asemassa, jonka takia korotetut korvausmaksut pitäisi sovittaa myöskin näihin henkilöihin, joiden korvausmaksut on määritelty aikaisemmin. Toisin sanoen pitäisi 75 prosentin korvaukset tehdä taannehtiviksi.

Incon lainopillinen edustaja T. D. Delamere, metsätyönantajain edustaja ym. olivat sitä mieltä, että tätä taannehtivaa korotusta ei pitäisi asettaa teollisuuden maksettavaksi koska nyt elossa olevat liikeyritykset joutuisivat maksamaan toimintansa lopettaneiden liikkeiden työläisten tapaturmista. Toronto District Labor Councilin presidentti William Jenoves vastasi siihen, että jos maksettajsiin tämän työnantajain taholta esitetty kanta pitäisi siinä tapauksessa kieltäytyä maksamasta edellisen sukupolven aikana tehtyjä valtiovelkoja, jne.

## Indo-Kiinan alueesta on 90 prosenttia vapautettua aluetta

**Lontoo.** — Jouluk. alussa ilmoitettiin täällä Intian pääministeri Pandit Nehrun todenneen eräässä Englannin hallitukselle antamassaan selostuksessa, että ainoastaan noin 10 prosenttia Vietnamin alueista oli silloin hetkellä ranskalaisten käsissä.

Mutta tämänkin alueen riisiviljelyksillä, joita hoidetaan kansan etujen vastaisesti, on niin epävarmaa, että vaunusaattueiden, jotka kulkevat eri riisiviljelysalueiden välillä, on kuljetettava kolmea tyhjää vaunua edessään ottaakseen vastaan miinaräjähdykset. Niiden indokiinalaisten alueiden takaisinvaltaaminen, jotka kansallinen riippumattomuusliike Viet-Minh on vapauttanut, tulee vaatimaan 20—25 vuotta ja 1½ milj. ranskalaisen sotajoukon, sanoo intialainen pääministeri.

## SKDL on voittanut osuuskauppavaaleissa

**Helsinki.** — Jouluk. 3 p. mennessä eri paikkakunnilla suoritetuissa 48 osuusliikkeen hallintoelinten vaaleissa voittivat SKDL:n ehdokkaat 45 lisäpaikkaa ja menettivät 16 paikkaa, joten SKDL:n voimat lisääntyivät 29 paikalla näiden suurten osuusliikkeiden hallintoelimissä.

Rovaniemen Ol. Lapinmaan vaaleissa voittivat SKDL:n ehdokkaat kaksi, Vilppulan Ol. Vankan vaaleissa kaksi, Kuusamon Ol. Otson vaaleissa yhden ja Mikkelin Ol. Savonseudun vaaleissa kolme uutta paikkaa. Useilla paikoin olivat porvarit ja sosdem vaaliliitossa SKDL:n voimia vastaan.

## Marxin julkaisematon kirje Stalinille

**Bryssel.** — Belgian Kommunistisen Puolueen keskuskomitea lahjoitti Stalinille syntymäpäivälahjaksi erään Marxin kirjoittaman, vielä julkaisemattoman kirjeen.

Marx on lähettänyt sen 90 vuotta sitten Manchesterista Lucien Jottrandille, joka toimi silloin Brysselin demokraattisen yhdistyksen puheenjohtajana.


**North End Bakery**
I. TOLMUNEN
395 Melvin Ave., Sudbury, Ont.
Puhelin 6.6811

**Pat's Barber Shop**
98 Elm St. W. Sudbury
Vapauden vieressä

Ensiluokan parturityötä
**TIHO'S BARBERSHOP**
T. Ernischoff
20 Frood Rd Sudbury

SOITTAKAA...
**CITY TAXI**
★ 5-5225 ★
VICTOR KARI

**A. FOURNIER**
Perustettu 1896
VAKUUTUKSIA
Elm St. East Sudbury, Ont.
Puhelin kotiin 3-0654
Suomalainen asiamies
J. S. JOUDOUIN
PUHELIN 7-7546

Jousien ja autojen korjausta
Sudburyn suurin ja vanhin jousien korjaamo
**WOROBECK**
Garage & Spring Service
118 Regent St. S. Puh. 8-8492

**McLEOD**
MOTORS & EQUIPMENT
65 Larch St. Sudbury
Puhelimet 8-8344
PALVELLUT SUOMALAISIA YLI 35 VUOTTA
● FORD & MONARCH henkilöautoja
● FORD KUORMA-AUTOJA ja traktoreita
*Harry Toivonen suomalainen myyjä*

**ROHDOSLÄÄKKEITÄ**
JA APTEEKKITARPEITA

| | |
|---|---|
| LOAFUS-vappuja | kpl 85c |
| RAUTAVIINIA | pullo 98c |
| HERMORUOKAPILLEREITÄ | .50c |
| HERMOLÄÄKETTÄ | 1.00 |
| PERÄPUKAMAVOIDETTA | .75c |
| PERÄPUKAMAPUIKKOJA | 1.25 |
| VERENPUHDISTAJA | pullo 1.00 |
| VATSAPULVEREITA | .75c |
| LINJAMENTTIA | .60c ja 1.00 |
| LAKSEERAUSPILLEREITÄ | .50c |
| DOLICIN REUMATISMIPILLEREITÄ | 2.50 |
| SYYHYVOIDETTA | .75c |
| BORACIC silmänpesunestettä | .50c |
| RUOKAHALUTONIIKKIA | pullo 2.00 |
| SAKARIINIA | 1.15 ja 1.50 |
| KYLMYYDEN KAPSELLEJA | .50c |
| MIESTEN VARMUUSESINEITÄ | 3—50c |
| | 12—1.50 12—3.00 |

*Postitilaukset suoritetaan viipymättä*
KARI PHARMACY
PUHELIN 6-6572
187 Kathleen St. W. Sudbury

**Majavia ja vesikkoja halutaan**

Olen juuri palannut turkismarkkinavierailulta Euroopasta ja Aasiasta.
Olen saanut tilauksia majaville ja vesikoille Lontoosta, Parisista, Roomasta ja Jerusalemista hetimiten lähettämistä varten.
Voin maksaa Teille KORKEAT HINNAT.
Lähettäkää vesikkonne nyt ja hyötykää korkeista hinnoista.

Lähettäkää tai tuokaa turkisnahkanne minulle

**JACK LEVE RAW FURS**
137 Durham St. S. — Uudessa Moses rakennuksessa
Puhelimet 5-5431 ja 3-1904 — Sudbury

Maksamme kaikki lähetyskulut nahkalähetyksistänne

LAATU
POLTTOAINEITA
PUHELIN 6-6433
**EMPIRE COAL & LUMBER CO., LIMITED**
1 FROOD ROAD — SUDBURY, ONT.

# LUOKITELLUT ILMOITUKSET


*Hääkukkavihkoja*
— KUKKAKIMPPUJA —
PUHELIN 5-5341
MANHATTAN FLORIST
8 Cedar Street Sudbury, Ont.

SUDBURY CLINIC
DR. S. S. POLACK
DR. D. W. STEWART
DR. R. M. THOMSON
DR. I. W. DAVIDSON
DR. J. E. MARSHALL
Lääkärit ja kirurgit
Hammaslääkäri
DR. L. M. HOBBS
130 Elm St. E., puh. 5-5665, Sudbury

PROPANE KAASU
lämmitys emollenne ja valo kanalaanne.
Turvallinen ja puhdas
EDWARDS Sudbury Ltd.
69 Elm St. W. Sudbury

EXPERTTI
RADION
KORJAUSTA
Korjaamme myös kotisähkölaitteita
Kohtuulliset taksat
THERIAULT
Radio Service
PUHELIN 4-4152
69 Beech St. Sudbury
(7-14-21-28)

Tarkistuttakaa silmänne
*Frank R. Block R.O.*
Optometristillä
KOHTUULLISET MAKSUT
HUONE 410 — Mackey rakennus
PUH. 4-4014 DURHAM N.

SHOE REPAIRS
Maki Shoe Repair
SUOMALAINEN SUUTARI
MUUTTANUT
116 ELM STREET EAST
Douglas Apteekkin alla
● ENEMPI TILAA
● PAREMPI PALVELUS

JAMES H. DAVEY
KOKSIA - KOLIA - PUITA
Parhaimpaa öljyttyä strokeri-kolia
ORDER Coal NOW
PUHELIN 5-5647
177 Kathleen St. W. Sudbury

SÄHKÖLANGOITUSTARPEITA ja sähkölaitteita
★ Jos langoitatte taloanne tielustelkaa meiltä tarvittavista tarpeista.
★ Meillä on varastossa sisä- ja ulkolangoitustarpeita, katkaisijoita, varmuuslaitelaatikoita, hellakaapelia, sähkölaitteita, pumppuja y.m.
CITY ELECTRIC SERVICES
267 Hazel St. Puh. 8-8609 Sudbury

*Lentäkää Suomeen*
● Talviset lentohuvimatkat Suomeen ja muihin Europan maihin nyt voimassa. Säästätte 25% asti ja enemmänkin.
● Sallikaa meidän auttaa Teitä järjestämään matkanne NYT. Voitte lentää, joko Montrealista, Torontosta tai New Yorkista.
● Erikoisia 15 päiväh lomamatkoja nyt tarjolla, edestakaisin $532.70 New Yorkista Helsinkiin.
● Jos mieluimmin matkustatte laivalla, mielihyvin järjestämme sen, sillä edustamme myös kaikkia laivalinjoja.
KIRJOITTAKAA, SÄHKÖTTÄKÄÄ tai SOITTAKAA VIIPYMÄTTÄ
RITARI TRAVEL AGENCY
49 Cedar St. Royal Bank Bldg. Sudbury, Ont.
Puhelin konttori 5-5685 — Iltasin 8-8679
Edustamme laiva-, bussi- ja lentolinjoja, hotelleja ja huvimatkoja


# SUDBURY JA YMPÄRISTÖ

## MUISTILISTA

Työn Puiston sauna on avoinna klo 1—10 ip. tänään ja sunnuntaina.

Lockerbyn naisten kerho kokoontuu maanantai-iltana Kannistolla.

Alertsin harjoitushihdot huomenna klo 1 Työn Puistossa.

Mieslaulajat haalille sunnuntaina klo 2 ip.

Miljoonapamauksen harjoitus tiistaina klo 7.30.

Vapauden johtokunnan kokous keskiviikkona tammik. 11 p:nä klo 7.30 illalla liikkeen konttorissa.

CSJ:n Sudburyn osaston Näytelmäseuran vuosikokous pidetään maanantaina t.k. 9 p:nä klo 7.30 Finnish-haalilla. Kaikkia Näytelmäseuran jäseniä pyydetään saapumaan tähän vuosikokoukseen, jossa valitaan seuralle uusi johtokunta ja käsitellään muut vuosikokoukselle kuuluvat asiat.

Alertsin jäsenistön kokous pidetään torstaina, tk. 12 pnä, kello 7.30 illalla Finnish-haalilla.

Nouseva polvi iloikeelle! Kaikki pikkutytöt ja -pojat haalille huomenna sunnuntaina klo 11 ap. varhaisnuorten olminnan aloittamista varten.

CSJ:n Sudburyn os. kokous pidetään viikon kuluttua sunnuntaina klo 7.30 ip.

### ALERTSIN HARJOITUSHIIHDOT SUNNUNTAINA

Huomenna klo 1 ip. alkavat Alertsin hiihtokilpailut Työn Puistossa. Kaikki mukaan sillä matkat järjestetään miestä myöten. Kaikille kilpailijoille tarjotaan vapaat kahvit ja sauna — niinkuin hyvä tapa vaatii. Samalla tehdään myös järjestelyjä tulevia kilpailuja varten, joten kaikkien läsnäolo on välttämätön.

**Tilatkaa Vapaus!**


DR. R. L. DesROSIERS
HAMMASLÄÄKÄRI
67 Elm St. East Sudbury, Ont.
Suomalainen tyttö palveluksessa
Puhelin 8-8573 Kotipuhelin 8-8529
Regent teatterin vieressä

Tri. Albert R. Kaukinen
Suomalainen Hammaslääkäri
Huone 110 — Mackey rakennus
Elm ja Durham kat. kulm.
Puhelin 7-7798 Sudbury

Sudbury Footwear
Vanhin suomalainen jalkineliike Sudburyssa.
E. LATVALA
21 Larch King Edward raken.

DR. L. HOOEY
LÄÄKÄRI JA KIRURGI
Puh. 7-7355 Kotiin 6-6729
172 Elm St. E. Sudbury

*Kukkia* KAIKILLE TILAISUUKSILLE
ARCADIAN FLOWER SHOP
"Muistakaa tämä nimi kun haluatte kaunilta lahjoja"
88 Elm St. W. Sudbury
Lähellä Vapautta Puh. 3-3941
NOPEA KOTINAJOPALVELUS


## Lisää lahjoituksia kirjastoon

SJ:n Sudburyn osaston kirjastoon tulee yhä uusia kirjoja. Viimeksi saatiin useiden kirjojen lahjoitus Ellen ja Len Kunnaalta, jotka lahjoittivat kolme romaania ja kolme isoa kuvakirjaa, joiden joukossa on mm. TUL:n kolmatta liittojuhlaa käsittelevä laaja kuvateos. Kirjastokomitea kiittää lahjoittajia, jotka muistivat kirjastoamme.

Kenellä hyvänsä on liikeneviä kirjoja, ne otetaan mielihyvällä vastaan kirjastoomme. Yhteisessä käytössä, kirjastossa, kirjat ovat paljon arvokkaammat ja tyydyttävät lukuhaluisia kirjastomme käyttäjiä. Odotamme lisää lahjoituksia. — Kirjastokomitea.

## Incon väitetään suunnittelevan uutta asutusta

Toronto Daily Starin saamien tietojen mukaan väitetään Incon johdon suunnittelevan uuden kylän tai kauppalan perustamista maantie no. 17 varrelle noin kahdeksan mailin etäisyyteen länteen Sudburysta ja kolmen mailin etäisyyteen Creighton Minelta. Yhtiön väitetään ostaneen seudulta lukuisia farmeja, joiden hinnat ovat vaihdelleet aina 35,000 dollarin saakka. Yhtiön johtomiehet New Yorkissa ja Copper Cliffissä ovat kieltäytyneet sanomasta mitään näiden tietojen johdosta, mutta eräs on sanonut, että parin kuukauden kuluttua mahdollisesti annetaan asiasta tiedonanto.

Epävirallisista lähteistä saatujen tietojen mukaan on Incon tarkoituksena perustaa uusi kauppala sen lisätyövoiman majoittamista varten mikä tarvitaan Creighton Minen laajennustöiden jälkeen. Edelleen väitetään, että Creighton Minelta olisi tarkoitus siirtää asukkaita perustettavaan kauppalaan ja tehdä siten lisää tilaa Creighton laitoksia varten.

Kuten tiedetään rakennetaan Creighton Minelle parhaillaan uutta rikastetehdasta samalla kun kaivantoa laajennetaan ja mainittu lehti kertoo, että sinne pitäisi rakennettaman myöskin sulatto, että mineraalirikastetta ei tarvitsisi lähettää Copper Cliffin sulatettavaksi. Sulaton rakentaminen, mikäli huhussa on lainkaan perää, vaatisi ehkä noin 45 miljoonan dollarin pääomasijoitukset.

Asiantuntijain keskuudessa todetaan, että kysymys Creighton Minen lisätyövoiman majoittamisesta on ollut puheen aiheena myöskin Chelmsfordissa, jossa on toivottu, että ainakin osa tarvittavasta lisätyövoimasta voitaisiin sijoittaa Creighton Minen ja Chelmsfordin väliselle alueelle.

Inco on kuluneiden viiden vuoden aikana ostellut Creighton ja Copper Cliffin välisen alueen farmimaita. Viimeisin kauppa käsitti Waters-kunnan esimiehen Lorne Gagnonin 325 eekkerin farmin ja parhaillaan tehdään kauppoja sen vierellä olevan mrs. Frank Andersonin 420 eekkerin farmin ostamisesta. Myöhemmin saatujen tietojen mukaan pitäisi uuden asutusalueen tulla Creighton tien kummallekin puolen, noin mailin etäisyyden kaivannolta, maantie no. 17 yhtymäkohdan läheisyyteen. Tälle alueelle pitäisi rakennettaman noin 150 asuntoa ja kustannusten arvellaan kohoavan noin kolmeen miljoonaan dollariin, eikä kolmeenkymmeneen kuten Toronto Star väittää.

## Työttömäin lukumäärä kohonnut 65 prosentilla

Joulukuun aikana kohosi National Employment Servicen paikallisen toimiston kirjoihin merkittyjen työttömäin lukumäärä 65 prosentilla ilmenee toimiston johtajan R. H. Hallin antamista tiedoista.

Marraskuun lopulla todettiin toimiston kirjoissa olleen työttömiä yhteensä 874 henkeä, 635 miestä ja 239 naista, mutta joulukuun loppuun mennessä oli työttömäin lukumäärä 1,343, käsittäen 1,138 miestä ja 205 naisia, osoittaen siten 569 hengen eli 65 prosentin lisäystä.

Samaan aikaan kuin työttömäin lukumäärä lisääntyi, vähenivät tarjolla olevien työpaikkojen luku. Kun marraskuun lopulla oli tarjolla 27 paikkaa naisille ja 125 miehille, ei joulukuun lopulla ollut tarjolla töitä muuta kuin 49 naiselle ja 65 miehelle.

Mr. Hall on todennut, että työttömäin lukumäärän lisääntyminen tulee yhä edelleenkin jatkumaan, saavuttaen huippunsa ehkä helmi- tai maaliskuun aikana. Mitään huojennusta työtilanteessa ei ole odotettavissa ennenkuin tulevan kevään aikana kun rakennustyöt aloitetaan.

Työttömät ovat etupäässä paikallisväkeä sillä mr. Hallin tietojen mukaan [illegible] kaikkiaan 1,068 henkeä.

Viime vuonna tähän aikaan oli töitä tarjolla enemmän kuin tällä erää, mutta [illegible] 430 henkeä. Työttömyysvakuutusrahoja maksettiin [illegible] vuonna.

## Rauhankokous sunnuntaina klo 7.30 Finnish-haalilla

Canadassa on parhaillaan käynnissä ryntäys voimien keräämiseksi taisteluun rauhan puolesta. Tämän kuukauden aikana kerätään mahdollisimman runsaasti nimiä hallitukselle esitettävään anomukseen atomipommin pannaan julistamisen puolesta. Anomuksessa kehoitetaan hallitusta vaatimaan, että YK:n olisi julistettava atomipommi pannaan, että mahdollisimman tiukka kansainvälinen kontrolli järjestettäisiin sen vakuudeksi että mikään maa ei saisi käyttää atomipommia sotilaallisena aseena ja että olisi edistettävä sellaisia tutkimuksia, joiden tarkoituksena on atomivoiman käyttäminen hyödyllisiin tarkoituksiin ja kansamme hyvinvoinnin edistämiseen.

CSJ:n Sudburyn osaston valistuskomitea on päättänyt järjestää ensi sunnuntai-illaksi Finnish-haalille yleisen rauhankokouksen rauhan asian selostamista ja edistämistä varten. Tässä klo puoli kahdeksan illalla alkavassa kokouksessa tulee kaksi puhujaa, W. Eklund ja E. Suksi selostamaan rauhan asiaa, jonka jälkeen kuulijakunnalla on tilaisuus kysymyksien esittämiseen ja keskusteluun.

Jos vielä on sellaisia henkilöitä, jotka eivät ole kirjoittaneet nimeään edellämainittuun atomipommianomukseen, on heillä tilaisuus yhtyä tähän vaatimukseen kirjoittamalla nimensä asiaa koskevaan anomuslistaan.

Kaikki ovat tervetulleet tähän yleiseen kokoukseen.

## 1948 rakennusluvat olivat arvoltaan 5,461,865 dollaria

Viime vuoden aikana annettiin Sudburyn kaupungissa rakennuslupia kaikkiaan 5,461,865 dollarin arvosta ilmoitti kaupungin rakennustoimen tarkastaja H. E. Roseborough. Summa on uusi ennätys kaupungin rakennustoiminnan historiassa ja saattaa kestää vuosikausia ennenkuin se rikotaan. Edellinen ennätys oli 3,046,850 dollaria, joka saavutettiin vuonna 1948. Viime vuoden rakennusluvat ylittivät siten edellisen vuoden arvot 2,415,015 dollarilla eli lähes 80 prosentilla.

Joulukuun aikana annettiin rakennuslupia ainoastaan $30,100 arvosta, käsittäen kaksi työpajaa ja kaksi asuinrakennusta.

Vuoden suurimmat rakennusluvat olivat Long Laken tien varrelle rakennettavaa $1,250,000 arvoista sairaalaa ja uutta, $955,000 arvoista high-koulurakennusta varten.

Kaikki tiedot viittaavat siihen, että rakennustoiminta tulee keväästä lähtien muodostumaan verrattain virkeäksi Sudburyssa ja läheisessä ympäristössä sillä ennakkotietojen mukaan ryhdytään silloin rakentamaan muutamia suuria rakennuksia, Incon rakennustöitä jatketaan ja asuntojen rakentamisen väitetään muodostuvan vilkkaaksi varsinkin Sudburyn läheisessä ympäristössä.

Tällä hetkellä ilmoitetaan rakennustyöläisiä olevan paljon työttöminä tai muissa töissä.

## Sandra Koski haudataan tänään klo 2 täällä

Torstaiaamuna kotonaan 324 Bessie St. varrella kuollut Alexandra Ulriika Koski haudataan tänään klo 2 ip. Jackson & Barnardin hautaustoimistosta Park Lawn hautausmaahan. Vainajaa jäi suremaan miehensä Otto, poikansa Victor Sudburyssa, kaksi tytärtä, mrs. Walter Jensen Sudburyssa ja mrs. George Kaksonen Lockerbyssa, sekä tyttärentytär Karen Kaksonen.

Vainaja oli asunut sen jälkeen kun hän saapui tänne Suomesta 1913, kaiken aikaa Sudburyn seudulla ja oli kuollessaan 71 v. ikäinen.

## Toronton sairaalassa

Mrs. Justiina Ritari Sudburysta lähti keskiviikkoiltana Torontoon, missä hän on General Hospitalissa, joutuen ehkä olemaan siellä useiden viikkojen ajan. Toronton sairaskomitean jäseniä ja muita tuttavia kehoitetaan käymään häntä katsomassa.

## Voitti päällystakin

Viime sunnuntaiyönä Finnish-haalilla pidetyissä LPP:n vuotuisissa tanssiaisissa voitti ovipalkintona olleen päällystakin J. Tkachuk lipulla no. 1480.

## Sotaveteraanit kiinnostuneet vuokrakontrolliasiasta

### Legiona pyytää lupaa, että sen edustajan sallittaisiin siintyä korkeimman oikeuden toimittamassa kuulustelussa

Ottawa. — Sotaveteraanit yhtyvät kamppailuun liittovaltion vuokrakontrollin jatkamisen puolesta.

Canadan Legionan dominionin jaoston edustaja on ilmoittanut korkeimmalle oikeudelle, että Legiona pyytää ensi maanantaina lupaa saada esiintyä kuulustelussa, jonka korkein oikeus toimittaa tammikuun 30 pnä vuokrakontrollikysymyksen johdosta.

Korkeimman oikeuden tuomari I. C. Rand on antanut CCL:n järjestölle luvan esiintyä mainitussa kuulustelussa.

Jos Legiona saa luvan esiintyä kuulustelussa, kuten luultavasti tapahtuu, jakautuvat voimasuhteet kuulustelussa niin, että Canadan kiinteistöomistajain yhdistys on yksin, kun taas toisella puolella on neljä ryhmää, vuokralaisten yhdistykset, CCL, Canadan Legiona ja hallitus. Kiinteistöomistajain yhdistys väittää, ettei vuokrakontrolli ole liittovaltion parlamentin päätösvallan alainen asia, vaan se kuuluu maakuntien päätösvallan alaisiin asioihin.

Toiselta puolen väitetään, että asuntojen suhteen vallitsee yhä hätätilanne ja sen vuoksi on parlamentilla edelleen oikeus kontrolloida vuokria.

Korkein oikeus ratkaisee sen asian, että ovatko ne asetukset, joiden nojalla vuokrakontrollia on pidetty, lainmukaiset ja pätevät. Nuo asetukset on uusittava maaliskuun lopulla siinä tapauksessa jos vuokrakontrollia jatketaan.

Quebecin maakunnan vuokralaisten liitto on esittänyt, että korkein oikeus nimittäisi "kiertävät komissiot", jotka ryhtyisivät hankkimaan maan eri puolilta todisteita siitä, että asuntojen suhteen vallitsee hätätilanne. Korkeimman oikeuden taholta ei ole lausuttu mitään tämän ehdotuksen johdosta, mutta se luultavasti esitetään oikeuden puheenjohtajalle tammikuun 30 pnä toimitettavassa kuulustelussa.

Kiinteistöomistajien yhdistystä edustaa kuulustelussa torontolainen R. W. N. Chitty, Legionaa John McKenna, CCL:n järjestöä Morris Wright, vuokralaisten yhdistyksiä J. J. Robinette ja hallitusta A. J. McLeod.

## Oluen juonti lisääntynyt Canadassa

Ottawa. — Olutta ja väkijuomia nautitaan nykyään Canadassa runsaasti kaksi sen vertaa kuin mitä niitä nautittiin 10 vuotta sitten.

Tilastotoimisto tiedoitti, että viime maaliskuun lopulla päättyneen tilivuoden aikana saavutettiin uusi ennätys oluen juonnissa, 175,46,,092 gallonaa. Väkijuomien naukkaamisessa saavutettiin ennätys sitä edellisenä vuonna, 7,320,000 gallonaa, mutta viime vuonna käytettiin väkijuomia vain 6,833,255 gallonaa.

Liittohallitus sai viime vuonna $141,734,386 väkijuomaveroa. Maakuntien hallitukset saivat vielä enemmän väkijuomaveroa, mutta tilastotoimisto ei ole saanut niitä tietoja.

Viiniä juotiin viime vuonna 4,711,000 gallonaa.

## Öljyvarasto räjähtänyt, 5 henkilöä kuollut

Daka, Marokko. — Eräässä öljyvarastossa oli täällä torstaina ankara räjähdys, jota seurasi tulipalo. Viisi henkilöä sai surmansa ja neljä henkilöä sai vaikeita vammoja.

Eräs säiliö, missä oli 45 tonnia öljyä, räjähti ja sytytti tulipalon. Viisi tankkikuorma-autoa, jotka oli lastattu kasviöljyllä, tuhoutui samalla kertaa.

## Takaus uudistettiin

Conistonilainen Fernand Gosselin oli keskiviikkona poliisioikeudessa syytettynä miestaposta. Jutun edelleen käsitteleminen lykättiin ja $3,000 takaus syytetyn vapaalle jalalle päästämisestä uudistettiin. Syyte aiheutuu siitä liikenneonnettomuudesta, joka tapahtui marrask. 20 pnä maantiellä no. 17 ja jossa kaksi eestiläistä DP-miestä menetti henkensä.

## DP-miesten juttu

Syyte niitä kolmea nuorta DP-miestä vastaan, jotka on vangittu syyllisinä täällä jouluk. 23 pnä tapahtuneeseen Chapman Bros. juveeliliikkeen ryöväämiseen, siirrettiin korkeamman oikeusasteen käsiteltäväksi kun juttu oli esillä täällä viime keskiviikkona. Miehiltä oli löydetty leikkipistooli, jolla he ovat mahdollisesti uhanneet ryöväystä suorittaessaan.

## Viisi makeisvarasta

Viime maanantaina varastettiin A. Earl Hodgen kauppaliikkeestä Kingswayn varrella noin $70 arvosta makeisia ja savukkeita, jonka johdosta viisi nuorenpuoleista miestä oli vangittu ja poliisioikeudessa torstaina. Jutun käsittely siirrettiin syytettyjen pyynnöstä korkeampaan oikeusasteeseen.

## 2 v. auton myynnistä

Fred Stevenchuk tuomittiin paikallisessa poliisioikeudessa kahdeksi vuodeksi Kingstoniin sen johdosta, että hän oli viime lokak. myynyt sellaisen auton, jota vastaan oli kiinnitys finanssiyhtiöllä. Hän oli aikaisemmin saanut 14 kk. tuomion täällä velaksi ostamiensa tavaroiden myynnistä.

## Vanha sanomalehti lakannut ilmestymästä

New York. — Sanomalehti New York Sun, joka alkoi ilmestyä 116 vuotta sitten, lakkasi ilmestymästä keskiviikkona. Se myytiin kilpailevalle kustannusyhtiölle, New World Telegramin omistajille.

World-Telegramin ja Scripps Howard lehtiyhtymän presidentti Roy Howard sanoi, että World-Telegram alkaa nyt ilmestyä nimellä "World-Telegram and the Sun".

Sun-lehden levikki oli noin 300,000 kpl. päivässä, kun taas World-Telegramin levikki on ollut noin 385,000 kpl. päivässä.

## Suomen hallitus kannattaa palkkojen korottamista

Helsinki. — Fagerholmin hallitus hyväksyi torstaina esityksen palkkojen korottamisesta yleisesti 7½ prosentilla. Hallituksen kannanotolla palkkakysymyksessä on ilmeisesti yhteyttä presidentin vaaliin, joka toimitetaan 10 päivän kuluttua.

Työväenjohtajat ovat vaatineet korottamaan palkkoja 10 prosentilla, mutta työnantajain yhdistys on hylännyt sen ehdottomasti. Eduskunnan uskotaan kuitenkin kannattavan kabinetin päätöstä.

Eduskunta on kutsuttu ylimääräiseen istuntoon ensi tiistaina sen johdosta, että Neuvostoliiton hallitus jätti äskettäin Suomen hallitukselle noottin, jossa vaaditaan luovuttamaan Suomessa piiloittelevat sotarikolliset. Samalla kertaa voitaneen eduskunnassa käsitellä myöskin palkkakysymystä.

Suomen hallituspiirit ovat väittäneet, ettei Suomessa ole sotarikollisia, mutta Neuvostoliiton noottiin ei ole kuitenkaan vielä annettu virallista vastausta. Neuvostohallitus sanoi, että Suomessa on 300 sellaista Neuvostoliiton kansalaista, joita syytetään sotarikoksista ja jotka on rauhansopimuksen mukaan luovutettava Neuvostoliitolle.

## CCF:läiset vaativat oikeusministeriä eroamaan

Kingston, Ont. — CCF:n yliopistoliitto päätti täällä pidetyssä vuosikokouksessa vaatia oikeusministeri Garsonia eroamaan dominionin hallituksesta sen johdosta, että hän rikkoi lakia viivyttäessään tutkintakomission raportin julkaisemista jauhomyllyteollisuuden tapauksessa.

Liiton edustajat päättivät vaatia myös, että CCF:n edustajien alahuoneessa on ryhdyttävä oikeustoimenpiteisiin mr. Garsonia vastaan siinä tapauksessa jos hän ei eroa hallituksesta vapaaehtoisesti.

Kokoukseen osallistuneet henkilöt edustivat CCF:n kannattajia 14 yliopistossa. He moittivat nykyisiä puolustusmenoja ja sanoivat, että rauhaa edistettäisiin paremmin käyttämällä sellaiset rahat opetustarkoituksiin.

Maatalousministeri Gardineria kehoitettiin kiinnittämään huomiota siihen pulmaan mikä on nykyään Canadan edessä markkinain menetyksen takia. Maatalousministeriä syytettiin siitä, että hän yrittää verhota hallituksen saamattomuuden ja laiminlyönnit nykyisellä dollarikriisillä. Kokouksessa esitettiin, että tämä pulma ehkä voitaisiin ratkaista alentamalla tullimaksuja brittiläisiltä ja eurooppalaisilta tavaroilta sekä tekemällä sellaisia pitkäaikaisia sopimuksia, jotka auttaisivat kaupan tasapainon palauttamista kahden maanosan välillä.

HÄÄKUTSU

*Ystävällisesti pyydämme sukulaisia ja tuttavia läsnäolemaan tyttäremme*

*PEGGY MARIONIN*

*ja*

*BARTLETT TOMPSETTIN*

*häätilaisuudessa Trans-Canada-haalilla 20 päivä tammikuuta klo 8 illalla.*

*Vihitään St. Andrew's United kirkossa klo 3 iltapäivällä.*

Mr. ja Mrs. Mertsi Koivisto,
Mattawa, Ontario


LIIKKEEN LAAJENNUS-
MYYNTI
*Historian suurin myyntitilaisuus!*
Kauppamme koko varasto on myytävä loppuun seinää myöten.
VILLA-, CREPE-, SILKKI-, ILTA- Y.M.
LENINKEJÄ
TAKKEJA
TURKISREUNAISIA JA TAVALLISIA
JÄKETTEJÄ, HAMEITA, PUKUJA, HIIHTOTAKKEJA JA -HOUSUJA Y.M.
KAIKKI 25% - 50% alennuksella
TAKKEJA tavall. 49.50 asti NYT 19.95 lähtien
LENINKEJÄ tavall. 19.50 asti NYT 9.95 lähtien
*Älkää missään tapauksessa sivuuttako tätä mainiota säästötilaisuutta*
★ SUOMALAINEN MYYJÄTÄR APUNANNE ★
ROSELYN for ladies
78 Cedar St. Sudbury


## Farmituotteille vaaditaan hintatukea

Toronto. — Canadan maatalousliiton presidentti H. H. Hannam sanoi torstain iltana, että Canadan maataloudessa tulee vakava kriisi jos ei hallitus ryhdy tukemaan maataloustuotteiden hintoja apurahoilla.

Mr. Hannam puhui Ontarion juustontuottajien yhdistyksen vuosikokouksessa, lausuen mm.: "Jos farmituotteiden hintojen sallitaan nyt laskea vakavasti, kuten on jo tapahtunut kananmunien hinnoille ja kuten saattaa tapahtua sikojen suhteen muutaman kuukauden kuluessa, sellaisena aikana jolloin muilla aloilla Canadassa nautitaan vaurauden huippukaudesta, niin siitä voi tehdä vain sellaisen johtopäätelmän, että Canadan hallitus on hylännyt farmarit."

Britannian elintarvikeministeriön edustaja sir Edward Jones sanoi juustontuottajien kokoukselle, että canadalaisten on alennettava juuston hintaa, jotta sitä voitaisiin myydä brittiläisillä markkinoilla. Mutta juustontuottajien yhdistyksen presidentti J. H. Ballantyne kehoitti tuottajia vaatimaan 30 senttiä paunalta perushinnaksi Britannian kanssa tehtävässä uudessa juustosopimuksessa.

Mr. Hannam sanoi, etteivät farmarit voi hyväksyä liian alhaisia hintoja farmituotteille siinä mielessä, että yritetään siten avustaa pientuloisia kaupunkilaisperheitä. "Jos sellaista on tehtävä, niin se on koko Canadan vastuunalaisuus, eivätkä sen farmarit yksin ole velvolliset tekemään sitä", sanoi hän.

## Elinkustannusindeksi laski 0.2 pistettä marraskuussa

Ottawa.—Dominionin tilastotoimiston tietojen mukaan laski virallinen elinkustannusindeksi 0,2 pistettä marraskun aikana. Yleisindeksi oli marraskuun lopulla 161,5 pistettä, kun taas ruokatarvikkeiden hintaindeksi oli 201,9 pistettä.

Indeksin alenemisen sanottiin johtuneen ruokatarvikkeiden hintojen alenemisesta. Vuokrat, polttoaineiden ja sekalaisten tarvikkeiden hinnat kohosivat melkein saman verran kuin mitä erinäisten ruokatarvikkeiden hinnat laskivat.


FINNISH BAKERY
VEIKKO KETOLA
Puhelin 6-6649
382 Antwerp St. Sudbury

UNION CAB
RADIO PHONE
4-4277
*Sudburyn suurin ja suosituin taxiliike*
Nopea palvelus radion avulla
Omist. Bill Toleck ja Earl Meilleur

KAIKISSA Vakuutustarpeissanne
KÄÄNTYKÄÄ PUOLEENI
P. P. FREDERICKSON
edustaa
Hughes & Frederickson
REAL-ESTATE — INSURANCE
Puh. 3-2216 Iltasin 3-3501
10 Elm St. E. Sudbury, Ont.
*Suomalainen taattu palvelus*

*Morrison Plumbing and Heating*
Peltiseppä ja sähkötyötä, vesipumppuja ja likavesisäiliöitä sekä lämmityslaitteita ja tarpeita ja laitetaan.
Konttori- ja näyttelyhuone
164 ELGIN ST. S.
Sudbury PUHELIN 4-4782 Ontario

KOKEILKAA
2-WAY
JUOMAA
*Hyvää yksin tai seurassa*
THE SUPERIOR BEVERAGE CO.
PUHELIN 4-4313
305 Albinson St. Sudbury

J. HALONEN, N.D., D.C.
LUONNONLÄÄKÄRI
189 Pine Street
Sudbury, Ontario

NASH, AUSTIN JA WILLYS
AUTOJA — JEEPS
REO JA WILLYS TROKEJA
LEADER TRAKTOREITA
JACK'S AUTO SERVICE
633 Lorne St. Sudbury